

PROCESSO LICITATÓRIO 422/2021 - PREGÃO ELETRÔNICO 151/2021

---

**PREGÃO ELETRÔNICO Nº 151/2021**

Torna-se público, para conhecimento dos interessados, que o Município de Itajubá, por meio do pregoeiro e equipe de apoio nomeados por portaria 434/2021, sediado na Avenida Doutor Jerson Dias, nº. 500, Bairro Estiva, Município de Itajubá, Estado de Minas Gerais, realizará licitação, para contratação, na modalidade PREGÃO, na forma ELETRÔNICA, com critério de julgamento **menor preço por item**, nos termos da Lei nº 10.520, de 17 de julho de 2002, do Decreto nº 10.024, de 20 de setembro de 2019, Decreto Federal nº 3.555, de 08.08.00; Lei Municipal 2.712/09; Decreto Municipal nº 3.690/2005; Decreto Municipal nº. 4.747, de 20.06.2013; Decreto Municipal nº. 4.826, de 05.09.2013; Lei Complementar 147/14; Decreto Municipal nº 5.439 de 19/01/2015 e demais legislações pertinentes, aplicando-se, subsidiariamente, a Lei nº 8.666, de 21 de junho de 1993, e as exigências estabelecidas neste Edital.

CREDENCIAMENTO: Até as **11:00 horas do dia 01/12/2021.**

RECEBIMENTO DAS PROPOSTAS: Até as **12:00 horas do dia 01/12/2021.**

INÍCIO DA SESSÃO DE DISPUTA DE PREÇOS: **às 13:00 horas do dia 01/12/2021.**

REFERÊNCIA DE TEMPO: horário de Brasília (DF).

LOCAL: Portal: Bolsa de Licitações do Brasil – BLL:<https://bllcompras.com/Home/Login>

## 1. DO OBJETO

1.1. O objeto da presente licitação é **CONTRATAÇÃO DE EMPRESA PARA CONFECÇÃO DE UNIFORMES PARA OS FUNCIONARIOS DO UAI- UNIDADE DE ATENDIMENTO INTEGRADO, CONFORME CONVENIO CELEBRADO 24/2021 - ESTADO DE MINAS GERAIS POR INTERMEDIO SEPLAG E O MUNICIPIO DE ITAJUBA/MG PROCESSO Nº 15000.01.0025655/2021-38 - SEMFI**, conforme condições, quantidades e exigências estabelecidas neste Edital com as características descritas abaixo:

1.2. A licitação será dividida em itens, conforme tabela constante ANEXO 01 - Relatório de Especificação, facultando-se ao licitante a participação em quantos lotes forem de seu interesse.

1.3. O critério de julgamento adotado será o **menor preço por item**, observadas as exigências contidas neste Edital e seus Anexos quanto às especificações do objeto.

## 2. DOS RECURSOS ORÇAMENTÁRIOS

2.1. As despesas para atender a esta licitação correrão por conta das seguintes dotações:

**02.10.01.04.123.0018.2082/3.3.90.30.00**

## 3. DO CREDENCIAMENTO

3.1 Poderão participar desta Licitação todas e quaisquer empresas ou sociedades, regularmente estabelecidas no País, que sejam especializadas e credenciadas no objeto desta licitação e que satisfaçam todas as exigências, especificações e normas contidas neste Edital e seus Anexos.

3.2 Poderão participar deste Pregão Eletrônico as empresas que apresentarem toda a documentação por ela exigida para respectivo cadastramento junto à Bolsa de Licitações e Leilões.

PROCESSO LICITATÓRIO 422/2021 - PREGÃO ELETRÔNICO 151/2021

3.3 É vedada a participação de empresa em forma de consórcios ou grupos de empresas.

3.4 Não poderá participar da licitação a empresa que estiver sob falência, concordata, concurso de credores, dissolução, liquidação ou que tenha sido declarada inidônea por órgão ou entidade da administração pública direta ou indireta, federal, estadual, municipal ou Distrito Federal ou que esteja cumprindo período de suspensão no âmbito da administração municipal.

3.5 O licitante deverá estar credenciado, de forma direta ou através de empresas associadas à Bolsa de Licitações do Brasil, até no mínimo uma hora antes do horário fixado no edital para o recebimento das propostas.

3.6 A microempresa ou empresa de pequeno porte deverá, quando do cadastramento da proposta inicial de preço a ser digitado no sistema, verificar nos dados cadastrais se assinalou o regime ME/EPP no sistema conforme o seu regime de tributação para fazer valer o direito de prioridade do desempate. Art. 44 e 45 da LC 123/2006.

#### 4. REGULAMENTO OPERACIONAL DO CERTAME

4.1 O certame será conduzido pelo Pregoeiro, com o auxílio da equipe de apoio, que terá, em especial, as seguintes atribuições:

- a) acompanhar os trabalhos da equipe de apoio;
- b) responder as questões formuladas pelos fornecedores, relativas ao certame;
- c) abrir as propostas de preços;
- d) analisar a aceitabilidade das propostas;
- e) desclassificar propostas indicando os motivos;
- f) conduzir os procedimentos relativos aos lances e à escolha da proposta do lance de menor preço;
- g) verificar a habilitação do proponente classificado em primeiro lugar;
- h) declarar o vencedor;
- i) receber, examinar e decidir sobre a pertinência dos recursos;
- j) elaborar a ata da sessão;
- k) encaminhar o processo à autoridade superior para homologar e autorizar a contratação;
- l) abrir processo administrativo para apuração de irregularidades visando a aplicação de penalidades previstas na legislação.

#### CREDENCIAMENTO NO SISTEMA LICITAÇÕES DA BOLSA DE LICITAÇÕES E LEILÕES:

4.2 As pessoas jurídicas ou firmas individuais interessadas deverão nomear através do instrumento de mandato previsto no item 4.6 "a", com firma reconhecida, operador devidamente credenciado em qualquer empresa associada à Bolsa de Licitações do Brasil, atribuindo poderes para formular lances de preços e praticar todos os demais atos e operações no site: [www.bll.org.br](http://www.bll.org.br).

4.3 A participação do licitante no pregão eletrônico se dará por meio de participação direta ou através de empresas associadas à BLL – Bolsa de Licitações do Brasil, a qual deverá manifestar, por meio de seu operador designado, em campo próprio do sistema, pleno conhecimento, aceitação e atendimento às exigências de habilitação previstas no Edital.

4.4 O acesso do operador ao pregão, para efeito de encaminhamento de proposta de preço e lances sucessivos de preços, em nome do licitante, somente se dará mediante prévia definição de senha privativa.

4.5 A chave de identificação e a senha dos operadores poderão ser utilizadas em qualquer pregão eletrônico, salvo quando canceladas por solicitação do credenciado ou por iniciativa da BLL - Bolsa De Licitações do Brasil.

4.6 É de exclusiva responsabilidade do usuário o sigilo da senha, bem como seu uso em qualquer transação efetuada diretamente ou por seu representante, não cabendo a BLL - Bolsa de Licitações do Brasil a responsabilidade por eventuais danos decorrentes de uso indevido da senha, ainda que por terceiros.

4.7 O credenciamento do fornecedor e de seu representante legal junto ao sistema eletrônico implica a responsabilidade legal pelos atos praticados e a presunção de capacidade técnica para realização das transações inerentes ao pregão eletrônico.

#### PARTICIPAÇÃO:

4.8 A participação no Pregão, na Forma Eletrônica se dará por meio da digitação da senha pessoal e intransferível do representante credenciado (operador da corretora de mercadorias) e subsequente encaminhamento da proposta de preços, exclusivamente por meio do sistema eletrônico, observados data e horário limite estabelecido.

PROCESSO LICITATÓRIO 422/2021 - PREGÃO ELETRÔNICO 151/2021

- 4.9 Caberá ao fornecedor acompanhar as operações no sistema eletrônico durante a sessão pública do pregão, ficando responsável pelo ônus decorrente da perda de negócios diante da inobservância de quaisquer mensagens emitidas pelo sistema ou da desconexão do seu representante;
- 4.10 O licitante responsabiliza-se exclusiva e formalmente pelas transações efetuadas em seu nome, assume como firmes e verdadeiras suas propostas e seus lances, inclusive os atos praticados diretamente ou por seu representante, excluída a responsabilidade do provedor do sistema ou do órgão ou entidade promotora da licitação por eventuais danos decorrentes de uso indevido das credenciais de acesso, ainda que por terceiros.
- 4.11 Poderão participar deste Pregão interessados cujo ramo de atividade seja compatível com o objeto desta licitação.
- 4.12 Não poderão participar desta licitação os interessados:
- 4.13.1 suspensas temporariamente de participação em licitação e impedidas de contratar com a administração pública direta e indireta, nos termos do inciso III do art. 87 da lei nº 8.666/93, bem como punidas com as sanções previstas no art. 7º da lei nº 10.520/02.
- 4.13.2 declaradas inidôneas para licitar ou contratar com a administração pública direta e indireta de todos os entes federativos, nos termos do inciso IV do art. 87 da lei nº 8.666/93.
- 4.13.3 proibidos de participar de licitações e celebrar contratos administrativos, na forma da legislação vigente;
- 4.13.4 que não atendam às condições deste Edital e seu(s) anexo(s);
- 4.13.5 estrangeiros que não tenham representação legal no Brasil com poderes expressos para receber citação e responder administrativa ou judicialmente;
- 4.13.6 que se enquadrem nas vedações previstas no artigo 9º da Lei nº 8.666, de 1993;
- 4.13.7 que estejam sob falência, concurso de credores, concordata ou em processo de dissolução ou liquidação;
- 4.14 Qualquer dúvida em relação ao acesso no sistema operacional, poderá ser esclarecida ou através de uma empresa associada ou pelos telefones: Curitiba-PR (41) 3097-4600, ou através da Bolsa de Licitações do Brasil ou pelo e-mail [contato@bll.org.br](mailto:contato@bll.org.br).

## 5. DA APRESENTAÇÃO DA PROPOSTA E DOS DOCUMENTOS DE HABILITAÇÃO

- 5.1. Os licitantes encaminharão, exclusivamente por meio do sistema, concomitantemente com os documentos de habilitação exigidos no edital, proposta com a descrição do objeto ofertado e o preço, até a data e o horário estabelecidos para o fim do recebimento das propostas, quando, então, encerrar-se-á automaticamente a etapa de envio dessa documentação.
- 5.2. O envio da proposta, acompanhada dos documentos de habilitação exigidos neste Edital, ocorrerá por meio de chave de acesso e senha.
- 5.3. As Microempresas e Empresas de Pequeno Porte deverão encaminhar a documentação de habilitação, ainda que haja alguma restrição de regularidade fiscal e trabalhista, nos termos do art. 43, § 1º da LC nº 123, de 2006.
- 5.4. Incumbirá ao licitante acompanhar as operações no sistema eletrônico durante a sessão pública do Pregão, ficando responsável pelo ônus decorrente da perda de negócios, diante da inobservância de quaisquer mensagens emitidas pelo sistema ou de sua desconexão.

PROCESSO LICITATÓRIO 422/2021 - PREGÃO ELETRÔNICO 151/2021

---

- 5.5. Até a abertura da sessão pública, os licitantes poderão retirar ou substituir a proposta e os documentos de habilitação anteriormente inseridos no sistema;
- 5.6. Não será estabelecida, nessa etapa do certame, ordem de classificação entre as propostas apresentadas, o que somente ocorrerá após a realização dos procedimentos de negociação e julgamento da proposta.
- 5.7. Os documentos que compõem a proposta e a habilitação do licitante melhor classificado somente serão disponibilizados para avaliação do pregoeiro e para acesso público após o encerramento do envio de lances.

## 6. DO PREENCHIMENTO DA PROPOSTA

- 6.1. O licitante deverá enviar sua proposta mediante o preenchimento, no sistema eletrônico, dos seguintes campos:
  - 6.1.1. Valor unitário;
  - 6.1.2. Marca;
  - 6.1.3. Fabricante;
- 6.2. Todas as especificações do objeto contidas na proposta vinculam a Contratada.
- 6.3. Nos valores propostos estarão inclusos todos os custos operacionais, encargos previdenciários, trabalhistas, tributários, comerciais e quaisquer outros que incidam direta ou indiretamente no fornecimento dos bens.
- 6.4. Os preços ofertados, tanto na proposta inicial, quanto na etapa de lances, serão de exclusiva responsabilidade do licitante, não lhe assistindo o direito de pleitear qualquer alteração, sob alegação de erro, omissão ou qualquer outro pretexto.
- 6.5. O prazo de validade da proposta não será inferior a **60(sessenta)** dias, a contar da data de sua apresentação.
- 6.6. O licitante deverá declarar, para cada item, em campo próprio do sistema BLL, se o produto ofertado é manufaturado nacional beneficiado por um dos critérios de margem de preferência indicados no Termo de Referência.
- 6.7. Os licitantes devem respeitar os preços máximos estabelecidos nas normas de regência de contratações públicas federais, quando participarem de licitações públicas;
  - 6.7.1. O descumprimento das regras supramencionadas pela Administração por parte dos contratados pode ensejar a fiscalização do Tribunal de Contas da União e, após o devido processo legal, gerar as seguintes consequências: assinatura de prazo para a adoção das medidas necessárias ao exato cumprimento da lei, nos termos do art. 71, inciso IX, da Constituição; ou condenação dos agentes públicos responsáveis e da empresa contratada ao pagamento dos prejuízos ao erário, caso verificada a ocorrência de superfaturamento por sobrepreço na execução do contrato.

## 7. DA ABERTURA DA SESSÃO, CLASSIFICAÇÃO DAS PROPOSTAS E FORMULAÇÃO DE LANCES

- 7.1. A abertura da presente licitação dar-se-á em sessão pública, por meio de sistema eletrônico, na data, horário e local indicados neste Edital.

PROCESSO LICITATÓRIO 422/2021 - PREGÃO ELETRÔNICO 151/2021

---

- 7.2. Pregoeiro verificará as propostas apresentadas, desclassificando desde logo aquelas que não estejam em conformidade com os requisitos estabelecidos neste Edital, contenham vícios insanáveis ou não apresentem as especificações técnicas exigidas no Termo de Referência.
- 7.2.1. Também será desclassificada a proposta que identifique o licitante.
- 7.2.2. A desclassificação será sempre fundamentada e registrada no sistema, com acompanhamento em tempo real por todos os participantes.
- 7.2.3. A não desclassificação da proposta não impede o seu julgamento definitivo em sentido contrário, levado a efeito na fase de aceitação.
- 7.3. O sistema ordenará automaticamente as propostas classificadas, sendo que somente estas participarão da fase de lances.
- 7.4. O sistema disponibilizará campo próprio para troca de mensagens entre o Pregoeiro e os licitantes.
- 7.5. Iniciada a etapa competitiva, os licitantes deverão encaminhar lances exclusivamente por meio do sistema eletrônico, sendo imediatamente informados do seu recebimento e do valor consignado no registro.
- 7.5.1. O lance deverá ser ofertado pelo **valor unitário do item**
- 7.6. Os licitantes poderão oferecer lances sucessivos, observando o horário fixado para abertura da sessão e as regras estabelecidas no Edital.
- 7.7. O licitante somente poderá oferecer lance de valor inferior ao último por ele ofertado e registrado pelo sistema.
- 7.8. O intervalo mínimo de diferença de valores entre os lances, que incidirá tanto em relação aos lances intermediários quanto em relação à proposta que cobrir a melhor oferta deverá ser R\$00,01. (um centavo).
- 7.9. O intervalo entre os lances enviados pelo mesmo licitante não poderá ser inferior a vinte (20) segundos e o intervalo entre lances não poderá ser inferior a três (3) segundos, sob pena de serem automaticamente descartados pelo sistema os respectivos lances.
- 7.10. Será adotado para o envio de lances no pregão eletrônico o modo de disputa “aberto”, em que os licitantes apresentarão lances públicos e sucessivos, com prorrogações.
- 7.11. A etapa de lances da sessão pública terá duração de dez minutos e, após isso, será prorrogada automaticamente pelo sistema quando houver lance ofertado nos últimos dois minutos do período de duração da sessão pública.
- 7.12. A prorrogação automática da etapa de lances, de que trata o item anterior, será de dois minutos e ocorrerá sucessivamente sempre que houver lances enviados nesse período de prorrogação, inclusive no caso de lances intermediários.
- 7.13. Não havendo novos lances na forma estabelecida nos itens anteriores, a sessão pública encerrar-se-á automaticamente.
- 7.14. Encerrada a fase competitiva sem que haja a prorrogação automática pelo sistema, poderá o pregoeiro, assessorado pela equipe de apoio, justificadamente, admitir o reinício da sessão pública de lances, em prol da consecução do melhor preço.

PROCESSO LICITATÓRIO 422/2021 - PREGÃO ELETRÔNICO 151/2021

- 7.15 O Critério de julgamento adotado será o menor preço, conforme definido neste Edital e seus anexos.
- 7.16 Caso o licitante não apresente lances, concorrerá com o valor de sua proposta.
- 7.17 Em relação a itens não exclusivos para participação de microempresas e empresas de pequeno porte, uma vez encerrada a etapa de lances, será efetivada a verificação automática, junto à Receita Federal, do porte da entidade empresarial. O sistema identificará em coluna própria as microempresas e empresas de pequeno porte participantes, procedendo à comparação com os valores da primeira colocada, se esta for empresa de maior porte, assim como das demais classificadas, para o fim de aplicar-se o disposto nos arts. 44 e 45 da LC nº 123, de 2006, regulamentada pelo Decreto nº 8.538, de 2015.
- 7.18 Nessas condições, as propostas de microempresas e empresas de pequeno porte que se encontrarem na faixa de até 5% (cinco por cento) acima da melhor proposta ou melhor lance serão consideradas empatadas com a primeira colocada.
- 7.19 A melhor classificada nos termos do item anterior terá o direito de encaminhar uma última oferta para desempate, obrigatoriamente em valor inferior ao da primeira colocada, no prazo de 5 (cinco) minutos controlados pelo sistema, contados após a comunicação automática para tanto.
- 7.20 Caso a microempresa ou a empresa de pequeno porte melhor classificada desista ou não se manifeste no prazo estabelecido, serão convocadas as demais licitantes microempresa e empresa de pequeno porte que se encontrem naquele intervalo de 5% (cinco por cento), na ordem de classificação, para o exercício do mesmo direito, no prazo estabelecido no subitem anterior.
- 7.21 No caso de equivalência dos valores apresentados pelas microempresas e empresas de pequeno porte que se encontrem nos intervalos estabelecidos nos subitens anteriores, será realizado sorteio entre elas para que se identifique aquela que primeiro poderá apresentar melhor oferta.
- 7.22 Quando houver propostas beneficiadas com as margens de preferência em relação ao produto estrangeiro, o critério de desempate será aplicado exclusivamente entre as propostas que fizerem jus às margens de preferência, conforme regulamento.
- 7.23 A ordem de apresentação pelos licitantes é utilizada como um dos critérios de classificação, de maneira que só poderá haver empate entre propostas iguais (não seguidas de lances), ou entre lances finais da fase fechada do modo de disputa aberto e fechado.
- 7.24 Havendo eventual empate entre propostas ou lances, o critério de desempate será aquele previsto no art. 3º, § 2º, da Lei nº 8.666, de 1993, assegurando-se a preferência, sucessivamente, aos bens produzidos:
- 7.24.1. **no país;**
  - 7.24.2. por empresas brasileiras;
  - 7.24.3. por empresas que invistam em pesquisa e no desenvolvimento de tecnologia no País;
  - 7.24.4. por empresas que comprovem cumprimento de reserva de cargos prevista em lei para pessoa com deficiência ou para reabilitado da Previdência Social e que atendam às regras de acessibilidade previstas na legislação.
- 7.25. Persistindo o empate, a proposta vencedora será sorteada pelo sistema eletrônico dentre as propostas empatadas.

PROCESSO LICITATÓRIO 422/2021 - PREGÃO ELETRÔNICO 151/2021

---

7.26. Encerrada a etapa de envio de lances da sessão pública, o pregoeiro deverá encaminhar, pelo sistema eletrônico, contraproposta ao licitante que tenha apresentado o melhor preço, para que seja obtida melhor proposta, vedada a negociação em condições diferentes das previstas neste Edital.

7.26.1. A negociação será realizada por meio do sistema, podendo ser acompanhada pelos demais licitantes.

7.26.2. O pregoeiro solicitará ao licitante melhor classificado que, no prazo de 02 (duas) horas, envie a proposta adequada ao último lance ofertado após a negociação realizada, acompanhada, se for o caso, dos documentos complementares, quando necessários à confirmação daqueles exigidos neste Edital e já apresentados.

7.27. Após a negociação do preço, o Pregoeiro iniciará a fase de aceitação e julgamento da proposta.

## 8. DA ACEITABILIDADE DA PROPOSTA VENCEDORA.

8.1. Encerrada a etapa de negociação, o pregoeiro examinará a proposta classificada em primeiro lugar quanto à adequação ao objeto e à compatibilidade do preço em relação ao máximo estipulado para contratação neste Edital e em seus anexos, observado o disposto no parágrafo único do art. 7º e no § 9º do art. 26 do Decreto n.º 10.024/2019.

8.2. O licitante qualificado como produtor rural pessoa física deverá incluir, na sua proposta, os percentuais das contribuições previstas no art. 176 da Instrução Normativa RFB n. 971, de 2009, em razão do disposto no art. 184, inciso V, sob pena de desclassificação.

8.3. Será desclassificada a proposta ou o lance vencedor, que apresentar preço final superior ao preço máximo fixado (Acórdão nº 1455/2018 -TCU - Plenário), ou que apresentar preço manifestamente inexequível.

8.3.1. Considera-se inexequível a proposta que apresente preços global ou unitários simbólicos, irrisórios ou de valor zero, incompatíveis com os preços dos insumos e salários de mercado, acrescidos dos respectivos encargos, ainda que o ato convocatório da licitação não tenha estabelecido limites mínimos, exceto quando se referirem a materiais e instalações de propriedade do próprio licitante, para os quais ele renuncie a parcela ou à totalidade da remuneração.

8.4. Qualquer interessado poderá requerer que se realizem diligências para aferir a exequibilidade e a legalidade das propostas, devendo apresentar as provas ou os indícios que fundamentam a suspeita;

8.5. Na hipótese de necessidade de suspensão da sessão pública para a realização de diligências, com vistas ao saneamento das propostas, a sessão pública somente poderá ser reiniciada mediante aviso prévio no sistema com, no mínimo, vinte e quatro horas de antecedência, e a ocorrência será registrada em ata;

8.6. O Pregoeiro poderá convocar o licitante para enviar documento digital complementar, via e-mail, no prazo de 02 (duas) horas, sob pena de não aceitação da proposta.

8.7. O prazo estabelecido poderá ser prorrogado pelo Pregoeiro por solicitação escrita e justificada do licitante, formulada antes de findo o prazo, e formalmente aceita pelo Pregoeiro.

8.7.1. Dentre os documentos passíveis de solicitação pelo Pregoeiro, destacam-se os que contenham as características do material ofertado, tais como marca, modelo, tipo,

PROCESSO LICITATÓRIO 422/2021 - PREGÃO ELETRÔNICO 151/2021

---

fabricante e procedência, além de outras informações pertinentes, a exemplo de catálogos, folhetos ou propostas, encaminhados por meio eletrônico, ou, se for o caso, por outro meio e prazo indicados pelo Pregoeiro, sem prejuízo do seu ulterior envio pelo sistema eletrônico, sob pena de não aceitação da proposta-

8.7.2. Caso a compatibilidade com as especificações demandadas, sobretudo quanto a padrões de qualidade e desempenho, não possa ser aferida pelos meios previstos nos subitens acima, o Pregoeiro exigirá que o licitante classificado em primeiro lugar apresente amostra, sob pena de não aceitação da proposta, no local a ser indicado e dentro de 02 (dois) dias úteis contados da solicitação.

8.7.2.1. Os resultados das avaliações serão divulgados por meio de mensagem no sistema.

8.7.2.2. No caso de não haver entrega da amostra ou ocorrer atraso na entrega, sem justificativa aceita pelo Pregoeiro, ou havendo entrega de amostra fora das especificações previstas neste Edital, a proposta do licitante será recusada.

8.7.2.3. Se a(s) amostra(s) apresentada(s) pelo primeiro classificado não for(em) aceita(s), o Pregoeiro analisará a aceitabilidade da proposta ou lance ofertado pelo segundo classificado. Seguir-se-á com a verificação da(s) amostra(s) e, assim, sucessivamente, até a verificação de uma que atenda às especificações constantes no Termo de Referência.

8.7.2.4. Os exemplares colocados à disposição da Administração serão tratados como protótipos, podendo ser manuseados e desmontados pela equipe técnica responsável pela análise, não gerando direito a ressarcimento.

8.7.2.5. Após a divulgação do resultado final da licitação, as amostras entregues deverão ser recolhidas pelos licitantes no prazo de 05 (cinco) dias úteis, após o qual poderão ser descartadas pela Administração, sem direito a ressarcimento.

8.7.2.6. Os licitantes deverão colocar à disposição da Administração todas as condições indispensáveis à realização de testes e fornecer, sem ônus, os manuais impressos em língua portuguesa, necessários ao seu perfeito manuseio.

8.8. Se a proposta ou lance vencedor for desclassificado, o Pregoeiro examinará a proposta ou lance subsequente, e, assim sucessivamente, na ordem de classificação.

8.9. Havendo necessidade, o Pregoeiro suspenderá a sessão, informando no "chat" a nova data e horário para a sua continuidade.

8.10. O Pregoeiro poderá encaminhar, por meio do sistema eletrônico, contraproposta ao licitante que apresentou o lance mais vantajoso, com o fim de negociar a obtenção de melhor preço, vedada a negociação em condições diversas das previstas neste Edital.

8.10.1. Também nas hipóteses em que o Pregoeiro não aceitar a proposta e passar à subsequente, poderá negociar com o licitante para que seja obtido preço melhor.

8.10.2. A negociação será realizada por meio do sistema, podendo ser acompanhada pelos demais licitantes.

8.11. Nos itens não exclusivos para a participação de microempresas e empresas de pequeno porte, sempre que a proposta não for aceita, e antes de o Pregoeiro passar à subsequente, haverá nova



PROCESSO LICITATÓRIO 422/2021 - PREGÃO ELETRÔNICO 151/2021

verificação, pelo sistema, da eventual ocorrência do empate ficto, previsto nos artigos 44 e 45 da LC nº 123, de 2006, seguindo-se a disciplina antes estabelecida, se for o caso.

8.12. Encerrada a análise quanto à aceitação da proposta, o pregoeiro verificará a habilitação do licitante, observado o disposto neste Edital.

## 9. DA HABILITAÇÃO

9.1. Como condição prévia ao exame da documentação de habilitação do licitante detentor da proposta classificada em primeiro lugar, o Pregoeiro verificará o eventual descumprimento das condições de participação, especialmente quanto à existência de sanção que impeça a participação no certame ou a futura contratação, mediante a consulta aos seguintes cadastros:

9.1.1. Consulta Consolidada de Pessoa Jurídica do Tribunal de Contas da União (<https://certidoes-apf.apps.tcu.gov.br/>)

9.1.2. A consulta aos cadastros será realizada em nome da empresa licitante e também de seu sócio majoritário, por força do artigo 12 da Lei nº 8.429, de 1992, que prevê, dentre as sanções impostas ao responsável pela prática de ato de improbidade administrativa, a proibição de contratar com o Poder Público, inclusive por intermédio de pessoa jurídica da qual seja sócio majoritário.

9.1.2.1. Caso conste na Consulta de Situação do Fornecedor a existência de Ocorrências Impeditivas Indiretas, o gestor diligenciará para verificar se houve fraude por parte das empresas apontadas no Relatório de Ocorrências Impeditivas Indiretas.

9.1.2.2. A tentativa de burla será verificada por meio dos vínculos societários, linhas de fornecimento similares, dentre outros.

9.1.2.3. O licitante será convocado para manifestação previamente à sua desclassificação.

9.1.3. Constatada a existência de sanção, o Pregoeiro reputará o licitante inabilitado, por falta de condição de participação.

9.1.4. No caso de inabilitação, haverá nova verificação, pelo sistema, da eventual ocorrência do empate ficto, previsto nos arts. 44 e 45 da Lei Complementar nº 123, de 2006, seguindo-se a disciplina antes estabelecida para aceitação da proposta subsequente.

9.2. Havendo a necessidade de envio de documentos de habilitação complementares, necessários à confirmação daqueles exigidos neste Edital e já apresentados, o licitante será convocado a encaminhá-los, em formato digital, via e-mail, no prazo de 02 (duas) horas, sob pena de inabilitação.

9.5. Não serão aceitos documentos de habilitação com indicação de CNPJ/CPF diferentes, salvo aqueles legalmente permitidos.

9.6. Se o licitante for a matriz, todos os documentos deverão estar em nome da matriz, e se o licitante for a filial, todos os documentos deverão estar em nome da filial, exceto aqueles documentos que, pela própria natureza, comprovadamente, forem emitidos somente em nome da matriz.

PROCESSO LICITATÓRIO 422/2021 - PREGÃO ELETRÔNICO 151/2021

---

9.6.1. Serão aceitos registros de CNPJ de licitante matriz e filial com diferenças de números de documentos pertinentes ao CND e ao CRF/FGTS, quando for comprovada a centralização do recolhimento dessas contribuições.

9.7. Ressalvado o disposto no item 5.3, os licitantes deverão encaminhar, nos termos deste Edital, a documentação relacionada nos itens a seguir, para fins de habilitação:

**9.8. Habilitação jurídica:**

9.8.1. Ato constitutivo, estatuto ou contrato social em vigor, devidamente registrado, em se tratando de sociedades comerciais, e, no caso de sociedades por ações, acompanhado de documentos de eleição de seus administradores;

9.8.2. **Cópia autenticada da cédula de identidade do proprietário** da empresa licitante, no caso de empresa individual/EIRELI

9.8.3. Inscrição do ato constitutivo, no caso de sociedades civis, acompanhada de prova de diretoria em exercício;

9.8.4. Decreto de autorização, em se tratando de empresa ou sociedade estrangeira em funcionamento no país, e ato de registro ou autorização para funcionamento expedido pelo órgão competente, quando a atividade assim o exigir.

9.8.5. Os documentos acima deverão estar acompanhados de todas as alterações ou da consolidação respectiva;

**9.9. Regularidade fiscal trabalhista:**

9.9.1. prova de inscrição no Cadastro Nacional de Pessoas Jurídicas ou no Cadastro de Pessoas Físicas, conforme o caso;

9.9.2. prova de regularidade fiscal perante a Fazenda Nacional, mediante apresentação de certidão expedida conjuntamente pela Secretaria da Receita Federal do Brasil (RFB) e pela Procuradoria-Geral da Fazenda Nacional (PGFN), referente a todos os créditos tributários federais e à Dívida Ativa da União (DAU) por elas administrados, inclusive aqueles relativos à Seguridade Social, nos termos da Portaria Conjunta nº 1.751, de 02/10/2014, do Secretário da Receita Federal do Brasil e da Procuradora-Geral da Fazenda Nacional.

9.9.3. prova de regularidade com o Fundo de Garantia do Tempo de Serviço (FGTS);

9.9.4. prova de inexistência de débitos inadimplidos perante a justiça do trabalho, mediante a apresentação de certidão negativa ou positiva com efeito de negativa, nos termos do Título VII-A da Consolidação das Leis do Trabalho, aprovada pelo Decreto-Lei nº 5.452, de 1º de maio de 1943;

9.9.5. prova de regularidade com a Fazenda Estadual do domicílio ou sede do licitante, relativa à atividade em cujo exercício contrata ou concorre;

9.9.6. certidão negativa ou positiva com efeitos de negativa de tributos municipais;

9.9.7. caso o licitante detentor do menor preço seja qualificado como microempresa ou empresa de pequeno porte deverá apresentar toda a documentação exigida para efeito de

PROCESSO LICITATÓRIO 422/2021 - PREGÃO ELETRÔNICO 151/2021

comprovação de regularidade fiscal, mesmo que esta apresente alguma restrição, sob pena de inabilitação.

- 9.10. Declaração para fins de participação no Pregão, conforme anexo III do edital.
- 9.11. A existência de restrição relativamente à regularidade fiscal e trabalhista não impede que a licitante qualificada como microempresa ou empresa de pequeno porte seja declarada vencedora, uma vez que atenda a todas as demais exigências do edital.
- 9.11.1. A declaração do vencedor acontecerá no momento imediatamente posterior à fase de habilitação.
- 9.12. Caso a proposta mais vantajosa seja ofertada por licitante qualificada como microempresa ou empresa de pequeno porte, e uma vez constatada a existência de alguma restrição no que tange à regularidade fiscal e trabalhista, a mesma será convocada para, no prazo de 5 (cinco) dias úteis, após a declaração do vencedor, comprovar a regularização. O prazo poderá ser prorrogado por igual período, a critério da administração pública, quando requerida pelo licitante, mediante apresentação de justificativa.
- 9.13. A não-regularização fiscal e trabalhista no prazo previsto no subitem anterior acarretará a inabilitação do licitante, sem prejuízo das sanções previstas neste Edital, sendo facultada a convocação dos licitantes remanescentes, na ordem de classificação. Se, na ordem de classificação, seguir-se outra microempresa, empresa de pequeno porte ou sociedade cooperativa com alguma restrição na documentação fiscal e trabalhista, será concedido o mesmo prazo para regularização.
- 9.14. Havendo necessidade de analisar minuciosamente os documentos exigidos, o Pregoeiro suspenderá a sessão, informando no "chat" a nova data e horário para a continuidade da mesma.
- 9.15. Será inabilitado o licitante que não comprovar sua habilitação, seja por não apresentar quaisquer dos documentos exigidos, ou apresentá-los em desacordo com o estabelecido neste Edital.
- 9.16. Nos itens não exclusivos a microempresas e empresas de pequeno porte, em havendo inabilitação, haverá nova verificação, pelo sistema, da eventual ocorrência do empate ficto, previsto nos artigos 44 e 45 da LC nº 123, de 2006, seguindo-se a disciplina antes estabelecida para aceitação da proposta subsequente.
- 9.17. Constatado o atendimento às exigências de habilitação fixadas no Edital, o licitante será declarado vencedor.
- 9.18. AS EMPRESAS VENCEDORAS DEVERÃO APRESENTAR AMOSTRAS SIMILARES DOS ITENS EM ATÉ 02 (DOIS) DIAS ÚTEIS (APÓS A SOLICITAÇÃO), DEVIDAMENTE ETIQUETADAS, CONTENDO A RAZÃO SOCIAL DA EMPRESA E O NÚMERO DO ITEM.

**10. DO ENCAMINHAMENTO DA PROPOSTA VENCEDORA**

- 10.1. A proposta final do licitante declarado vencedor deverá ser encaminhada no prazo de 02 (duas) horas, a contar da solicitação do Pregoeiro no sistema eletrônico e deverá:
- 10.1.1. ser redigida em língua portuguesa, digitada, em uma via, sem emendas, rasuras, entrelinhas ou ressalvas, devendo a última folha ser assinada por meio de certificado digital ou manualmente e as demais rubricadas pelo licitante ou seu representante legal.
- 10.1.2. conter a indicação do banco, número da conta e agência do licitante vencedor, para fins de pagamento.
- 10.1.3. Os originais dos documentos exigidos neste edital; a proposta comercial adequada à negociação realizada; a declaração de enquadramento como MPE, se for o

PROCESSO LICITATÓRIO 422/2021 - PREGÃO ELETRÔNICO 151/2021

caso; tudo devidamente preenchido e assinado por quem de direito, deverão ser entregues no endereço Avenida Doutor Jerson dias, nº. 500, bairro Estiva, município de Itajubá, estado de Minas Gerais, cep 37.500-279, **no prazo de até 2 (dois) dias úteis**, podendo ser apresentados no original, ou por cópia autenticada por tabelião, ou publicação em órgão da imprensa oficial, ou digitalmente pela junta comercial.

10.1.4. **Ficam dispensadas de enviar os originais, conforme citado no item 10.1.3, as empresas que anexarem os documentos solicitados no portal BLL, devidamente autenticados digitalmente, pela junta comercial e assinados com certificado digital.**

10.2. A proposta final deverá ser documentada nos autos e será levada em consideração no decorrer da execução do contrato e aplicação de eventual sanção à Contratada, se for o caso.

10.2.1. Todas as especificações do objeto contidas na proposta, tais como marca, modelo, tipo, fabricante e procedência, vinculam a Contratada.

10.3. Os preços deverão ser expressos em moeda corrente nacional, o valor unitário em algarismos e o valor global em algarismos e por extenso (art. 5º da Lei nº 8.666/93).

10.3.1. Ocorrendo divergência entre os preços unitários e o preço global, prevalecerão os primeiros; no caso de divergência entre os valores numéricos e os valores expressos por extenso, prevalecerão estes últimos.

10.4. A oferta deverá ser firme e precisa, limitada, rigorosamente, ao objeto deste Edital, sem conter alternativas de preço ou de qualquer outra condição que induza o julgamento a mais de um resultado, sob pena de desclassificação.

10.5. A proposta deverá obedecer aos termos deste Edital e seus Anexos, não sendo considerada aquela que não corresponda às especificações ali contidas ou que estabeleça vínculo à proposta de outro licitante.

10.6. As propostas que contenham a descrição do objeto, o valor e os documentos complementares estarão disponíveis na internet, após a homologação.

## 11. DOS RECURSOS

11.1. Declarado o vencedor e decorrida a fase de regularização fiscal e trabalhista da licitante qualificada como microempresa ou empresa de pequeno porte, se for o caso, será concedido o prazo de no mínimo trinta minutos, para que qualquer licitante manifeste a intenção de recorrer, de forma motivada, isto é, indicando contra qual(is) decisão(ões) pretende recorrer e por quais motivos, em campo próprio do sistema.

11.2. Havendo quem se manifeste, caberá ao Pregoeiro verificar a tempestividade e a existência de motivação da intenção de recorrer, para decidir se admite ou não o recurso, fundamentadamente.

11.2.1. Nesse momento o Pregoeiro não adentrará no mérito recursal, mas apenas verificará as condições de admissibilidade do recurso.

11.2.2. A falta de manifestação motivada do licitante quanto à intenção de recorrer importará a decadência desse direito.

11.2.3. Uma vez admitido o recurso, o recorrente terá, a partir de então, o prazo de três dias para apresentar as razões, pelo sistema eletrônico, ficando os demais licitantes, desde logo,

PROCESSO LICITATÓRIO 422/2021 - PREGÃO ELETRÔNICO 151/2021

---

intimados para, querendo, apresentarem contrarrazões também pelo sistema eletrônico, em outros três dias, que começarão a contar do término do prazo do recorrente, sendo-lhes assegurada vista imediata dos elementos indispensáveis à defesa de seus interesses.

11.3. O acolhimento do recurso invalida tão somente os atos insuscetíveis de aproveitamento.

11.4. Os autos do processo permanecerão com vista franqueada aos interessados, no endereço constante neste Edital.

## **12. DA REABERTURA DA SESSÃO PÚBLICA**

12.1. A sessão pública poderá ser reaberta:

12.1.1. Nas hipóteses de provimento de recurso que leve à anulação de atos anteriores à realização da sessão pública precedente ou em que seja anulada a própria sessão pública, situação em que serão repetidos os atos anulados e os que dele dependam.

12.1.2. Quando houver erro na aceitação do preço melhor classificado ou quando o licitante declarado vencedor não assinar o contrato, não retirar o instrumento equivalente ou não comprovar a regularização fiscal e trabalhista, nos termos do art. 43, §1º da LC nº 123/2006. Nessas hipóteses, serão adotados os procedimentos imediatamente posteriores ao encerramento da etapa de lances.

12.2. Todos os licitantes remanescentes deverão ser convocados para acompanhar a sessão reaberta.

12.2.1. A convocação se dará por meio do sistema eletrônico ("chat"), e-mail, ou, ainda, fac-símile, de acordo com a fase do procedimento licitatório.

## **13. DA ADJUDICAÇÃO E HOMOLOGAÇÃO**

13.1. O objeto da licitação será adjudicado ao licitante declarado vencedor, por ato do Pregoeiro, caso não haja interposição de recurso, ou pela autoridade competente, após a regular decisão dos recursos apresentados.

13.2. Após a fase recursal, constatada a regularidade dos atos praticados, a autoridade competente homologará o procedimento licitatório.

## **14. DA GARANTIA DE EXECUÇÃO**

14.1. Não haverá exigência de garantia de execução para a presente contratação.

## **15. DO RECEBIMENTO DO OBJETO**

15.1. O prazo para fornecimento dos produtos/serviços será de 30 (trinta) dias corridos após o recebimento da ordem de compras e deverão ser entregues no Almoxarifado Central, situado na Avenida Poços de Caldas, nº 44 e 64, Itajubá/ MG.

## **16. DAS OBRIGAÇÕES DA CONTRATANTE E DA CONTRATADA**

16.1. Além das obrigações resultantes da observância da Lei 8.666/93, são obrigações da CONTRATADA:

PROCESSO LICITATÓRIO 422/2021 - PREGÃO ELETRÔNICO 151/2021

---

- 16.1.1. providenciar junto a órgãos competentes os registros e licenciamentos regulamentares e pertinentes aos serviços de que tratará o CONTRATO;
- 16.1.2. executar fielmente o objeto do CONTRATO, comunicando imediatamente e com antecedência o representante legal da CONTRATANTE, na hipótese de ocorrência de qualquer fato impeditivo de seu cumprimento;
- 16.1.3. comunicar à CONTRATANTE, por escrito, qualquer anormalidade nos serviços e prestar informações julgadas necessárias, em tempo hábil, principalmente quando solicitadas pela CONTRATANTE;
- 16.1.4. acatar as orientações da CONTRATANTE, sujeitando-se à mais ampla e irrestrita fiscalização, prestando os esclarecimentos solicitados e atendendo as reclamações formuladas;
- 16.1.5. a CONTRATADA deve se responsabilizar:
  - 1 - Pelos encargos trabalhistas, previdenciários, fiscais e comerciais, resultantes da execução do contrato. A inadimplência da CONTRATADA, referente a esses encargos, não transfere à CONTRATANTE responsabilidade por seu pagamento;
  - 2 - Por quaisquer ônus decorrentes de omissões ou erros na elaboração de estimativa de custos e que redundem em aumento de despesas para a CONTRATANTE;
  - 3 - Pelos danos causados diretamente à CONTRATANTE e/ou a terceiros, decorrentes de sua culpa ou dolo, quando da execução dos serviços;

16.2. a CONTRATADA obriga-se:

- 16.2.1. a não transferir ou ceder, a qualquer título, os direitos e obrigações decorrentes do CONTRATO, ou títulos de créditos emitidos por ela e sem aceite, como garantia, fiança, ou outra forma qualquer de ônus, sem anuência prévia e expressa da CONTRATANTE, sob pena de rescisão unilateral do CONTRATO;
- 16.2.2. a manter, durante toda a execução do CONTRATO a compatibilidade com as obrigações assumidas em relação a todas as condições de habilitação e qualificação exigidas na licitação;
- 16.2.3. a apresentar planilha de preços conforme as propostas apresentadas na reunião do pregão, computando os novos valores para a elaboração do contrato de fornecimento dos serviços.

## 17. DO PAGAMENTO

- 17.1. O pagamento será efetuado até 30 dias após apresentação das Notas Fiscais/Faturas e demais documentos que comprovem a regularidade fiscal da contratada.

## 18. DAS SANÇÕES ADMINISTRATIVAS.

- 18.1. Nos termos do artigo 86 da Lei nº. 8.666/93, fica estipulado o percentual de meio por cento – 0,5% – sobre o valor inadimplido, a título de multa de mora, por dia de atraso injustificado no fornecimento do objeto deste pregão, até o limite de dez por cento – 10% – do valor empenhado.
- 18.2. Em caso de inexecução total ou parcial do pactuado, em razão do descumprimento de qualquer das condições avençadas, a contratada ficará sujeita às seguintes penalidades nos termos do artigo 87 da Lei nº. 8.666/93:
  - 18.2.1. advertência;

PROCESSO LICITATÓRIO 422/2021 - PREGÃO ELETRÔNICO 151/2021

---

- 18.2.2. multa de dez por cento – 10% – do valor do contrato,
- 18.2.3. suspensão temporária de participar de licitação e impedimento de contratar com o Município de Itajubá por prazo não superior a dois – 02 – anos e,
- 18.2.4. declaração de inidoneidade para licitar ou contratar com a Administração Pública.
- 18.3. Quem convocada dentro do prazo de validade da sua proposta, não celebrar o contrato, deixar de entregar ou apresentar documentação falsa exigida para o certame, ensejar o retardamento da execução de seu objeto, não mantiver a proposta, falhar ou fraudar na execução do contrato, comportar-se de modo inidôneo ou cometer fraude fiscal, ficará impedida de licitar e contratar com a União, Estados, Distrito Federal ou Municípios pelo prazo de até cinco – 05 – anos, sem prejuízo das multas previstas em edital e no contrato e das demais cominações legais.
- 18.4. As penalidades somente poderão ser relevadas ou atenuadas pela autoridade competente aplicando-se o Princípio da Proporcionalidade, em razão de circunstâncias fundamentadas em fatos reais e comprovados, desde que formuladas por escrito e no prazo máximo de cinco – 05 – dias úteis da data em que for oficiada a pretensão da Administração no sentido da aplicação da pena.
- 18.5. As multas de que trata este capítulo, deverão ser recolhidas pelas adjudicatárias em conta corrente em agência bancária devidamente credenciada pelo município no prazo máximo de cinco – 05 – a contar da data da notificação, ou quando for o caso, cobrado judicialmente.

**19. DA IMPUGNAÇÃO AO EDITAL E DO PEDIDO DE ESCLARECIMENTO**

- 19.1. Até 03 (três) dias úteis antes da data designada para a abertura da sessão pública, qualquer pessoa poderá impugnar este Edital.
- 19.2. As impugnações deverão ser realizadas no site da BLL, com cópia no e-mail da licitação ([licitaitajuba@gmail.com](mailto:licitaitajuba@gmail.com)).
- 19.3. Caberá ao Pregoeiro, auxiliado pelos responsáveis pela elaboração deste Edital e seus anexos, decidir sobre a impugnação no prazo de até dois dias úteis contados da data de recebimento da impugnação.
- 19.4. Acolhida a impugnação, será definida e publicada nova data para a realização do certame.
- 19.5. Os pedidos de esclarecimentos referentes a este processo licitatório deverão ser enviados ao Pregoeiro, até 03 (três) dias úteis anteriores à data designada para abertura da sessão pública, exclusivamente por meio eletrônico via internet, no endereço indicado no Edital.
- 19.6. O pregoeiro responderá aos pedidos de esclarecimentos no prazo de dois dias úteis, contado da data de recebimento do pedido, e poderá requisitar subsídios formais aos responsáveis pela elaboração do edital e dos anexos.
- 19.7. As impugnações e pedidos de esclarecimentos não suspendem os prazos previstos no certame.
- 19.7.1. A concessão de efeito suspensivo à impugnação é medida excepcional e deverá ser motivada pelo pregoeiro, nos autos do processo de licitação.
- 19.8. As respostas aos pedidos de esclarecimentos serão divulgadas pelo sistema e vincularão os participantes e a administração.

PROCESSO LICITATÓRIO 422/2021 - PREGÃO ELETRÔNICO 151/2021

---

## 20. DAS DISPOSIÇÕES GERAIS

Da sessão pública do Pregão divulgar-se-á Ata no sistema eletrônico.

- 20.1. Não havendo expediente ou ocorrendo qualquer fato superveniente que impeça a realização do certame na data marcada, a sessão será automaticamente transferida para o primeiro dia útil subsequente, no mesmo horário anteriormente estabelecido, desde que não haja comunicação em contrário, pelo Pregoeiro.
- 20.2. Todas as referências de tempo no Edital, no aviso e durante a sessão pública observarão o horário de Brasília – DF.
- 20.3. No julgamento das propostas e da habilitação, o Pregoeiro poderá sanar erros ou falhas que não alterem a substância das propostas, dos documentos e sua validade jurídica, mediante despacho fundamentado, registrado em ata e acessível a todos, atribuindo-lhes validade e eficácia para fins de habilitação e classificação.
- 20.4. A homologação do resultado desta licitação não implicará direito à contratação.
- 20.5. As normas disciplinadoras da licitação serão sempre interpretadas em favor da ampliação da disputa entre os interessados, desde que não comprometam o interesse da Administração, o princípio da isonomia, a finalidade e a segurança da contratação.
- 20.6. Os licitantes assumem todos os custos de preparação e apresentação de suas propostas e a Administração não será, em nenhum caso, responsável por esses custos, independentemente da condução ou do resultado do processo licitatório.
- 20.7. Na contagem dos prazos estabelecidos neste Edital e seus Anexos, excluir-se-á o dia do início e incluir-se-á o do vencimento. Só se iniciam e vencem os prazos em dias de expediente na Administração.
- 20.8. O desatendimento de exigências formais não essenciais não importará o afastamento do licitante, desde que seja possível o aproveitamento do ato, observados os princípios da isonomia e do interesse público.
- 20.9. Em caso de divergência entre disposições deste Edital e de seus anexos ou demais peças que compõem o processo, prevalecerá as deste Edital.
- 20.10. O Município de Itajubá convocará formalmente a licitante vencedora para assinar o Contrato, que deverá comparecer dentro do prazo de dois – 02 – dias úteis, ou, ainda, envia-lo com assinatura por meio de Certificado Digital, no e-mail [licitaitajuba@gmail.com](mailto:licitaitajuba@gmail.com), contados a partir da convocação.
- 20.11. O Edital está disponibilizado, na íntegra, no site da Prefeitura <http://www.itajuba.mg.gov.br/licitacao/> e no endereço eletrônico WWW.BLL.ORG.BR, nos dias úteis, mesmo endereço e período no qual os autos do processo administrativo permanecerão com vista franqueada aos interessados.
- 20.12. Integram este Edital, para todos os fins e efeitos, os seguintes anexos:
  - 20.12.1. ANEXO I - Relatório de especificação;
  - 20.12.2. ANEXO II – Modelo de proposta comercial;



---

PROCESSO LICITATÓRIO 422/2021 - PREGÃO ELETRÔNICO 151/2021

---

- 20.12.3. ANEXO III – Declaração para fins de participação no Pregão;  
20.12.4. ANEXO IV – Minuta de Contrato

Itajubá, 12 de novembro de 2021

**Caroline Carvalho Mendes**  
**PREGOEIRA PORT. 434/2021**

PROCESSO LICITATÓRIO 422/2021 - PREGÃO ELETRÔNICO 151/2021

**ANEXO 01 - RELATÓRIO DE ESPECIFICAÇÃO**

**PROCESSO LICITATÓRIO: 422/2021**

**MODALIDADE: PREGÃO 151/2021**

**AQUISIÇÃO DE: MATERIAIS**

A ESPECIFICAÇÃO DOS ITENS SOLICITADOS NO PROCESSO LICITATÓRIO 422/2021, REFERENTE AO **CONTRATAÇÃO DE EMPRESA PARA CONFECÇÃO DE UNIFORMES PARA OS FUNCIONARIOS DO UAI- UNIDADE DE ATENDIMENTO INTEGRADO, CONFORME CONVENIO CELEBRADO 24/2021 - ESTADO DE MINAS GERAIS POR INTERMEDIO SEPLAG E O MUNICIPIO DE ITAJUBA/MG PROCESSO Nº 15000.01.0025655/2021-38 - SEMFI, É A SEGUINTE:**

ITEM	DESCRIÇÃO	QTDE	UN
01	<p>CONTRATAÇÃO DE EMPRESA PARA CONFECÇÃO DE CALÇA SOCIAL PRETA FEMININA: Modelo: Calça social feminina. Tecido base: T - 13                      Composição: 100% Poliéster - 181 g/m<sup>2</sup> - Cor: T - 13 (PRETO)                      Descrição:                      - Cós postiço entretelado com 4,5cm de largura e enchance traseira, fechamento através de 1 botão e 1 caseado, sem passantes, vista embutida com zíper, 2 bolsos falsos frontais com corte de abertura oblíqua tipo faca, traseiro com pences e 2 bolsos falsos com vivos e botão. Laterais com vivo na cor vermelha                      Costuras:                      - Costura com máquina reta 1 agulha para colocação do cós.                      - Costura em interlock bitola mínima 10mm para o fechamento das laterais, entrepernas e forro dos bolsos.                      - Costura ponto corrente 2 agulhas defasadas para o fechamento do gancho traseiro, com sobra de 3,0 cm de tecido em cada lado na altura do cós (costura aberta com as bordas overlocadas).                      - Costura com máquina reta 1 agulha para fixação do zíper, vivos dos bolsos, pences, vista e pespontos.                      - Interlock bitola mínima 7 mm para os fechamento dos forros dos bolsos.                      - Travetes nas extremidades dos bolsos, vivos, no acabamento final da vista e na junção dos ganchos.                      - Caseado reto de 18mm.                      Pontos por Centímetro: 3,5 a 4,0 em todas as costuras.                      Aviamentos:                      - Linha 80 Pes./Alg. ou 100% Poliéster na cor do tecido para as operações de fechamentos, pespontos, caseado e pregar botão; linha 120 e filamento para overlock.                      - Zíper de nylon com cadaço da cor do tecido.                      - Botão perolizado 4 furos de 14mm de diâmetro da cor do tecido.                      - Entretela pré-encolhida.                      Etiquetas:                      - Etiqueta de qualidade do tecido no modelo do fabricante; etiqueta de produto com composição e instruções de lavagem e identificação da Confecção conforme CONMETRO resolução n 2.                      Embalagem:                      - As peças devem ser acondicionadas em sacos plásticos individuais (com numeração visível).                      - Embalagem coletiva em caixa de papelão com as devidas identificações.</p> <p>TABELA DE MEDIDAS PARA PEÇAS PRONTAS</p>	35	UN

PROCESSO LICITATÓRIO 422/2021 - PREGÃO ELETRÔNICO 151/2021

	<p>ITENS NUMERAÇÃO 34 36 38 40 42 44 46 48 50 52 54 56                  TOLERÂNCIAS PP P M G GG EG                  Cintura De -1 a + 1 34 36 38 40 42 44 46 48 50 52 54 56                  Quadril De -1 a + 1 44,5 46,5 48,5 50,5 52,5 54,5 56,5 58,5 60,5 62,5 64,5 66,5                  Coxa De -1 a + 1 27,5 28,5 29,5 30,5 31,5 32,5 33,5 34,5 35,5 36,5 37,5 38,5                  Gancho dianteiro De -0,5 a +0,5 18 18,5 19 19,5 20 20,5 21 21,5 22 22,5 23 23,5                  Gancho traseiro De -0,5 a +0,5 30 30,5 31 31,5 32 32,5 33 33,5 34 34,5 35 35,5                  Entrepernas c/barra De -1,5 a +1,5 83 83 83 83 83 83 83 83 83 83 83 83                  Ilhargas s/ cós De -1,5 a +1,5 101,5 102 102,5 103 103,5 104 104,5 105 105,5 106 106,5 107                  Joelho De -0,5 a +0,5 21 21,5 22,5 23 24 24,5 25,5 26 26,5 27,5 28 28,5                  Barra da calça De -0,5 a +0,5 21,5 22 22,5 23 23,5 24 24,5 25 25,5 26 26,5 27</p> <p>Como conferir as medidas da peça pronta:</p> <p>CALÇAS / BERMUDAS                  A) CINTURA: Sobre o cós, com a calça / bermuda abotoada, cintura esticada quando tiver elástico no traseiro ou em toda cintura.                  B) QUADRIL: A 5 cm da junção das pernas no gancho dianteiro (com a calça dobrada e gancho relaxado), medir de um lado a outro do quadril; quando tiver pregas, as medidas devem ser consideradas com as pregas abertas.                  C) ENTREPERNAS: Da junção entre as duas pernas, ao longo da costura interna até a final da barra.                  D) ILHARGAS SEM CÓS: Da costura da junção do cós ao longo da costura lateral até o final.                  E) COXA: Com a peça pelo dianteiro, partindo-se da extremidade do encontro dos ganchos até o lateral (quando tiver pregas às medidas devem ser consideradas com as pregas abertas).                  F) GANCHO DIANTEIRO: Com a peça pelo dianteiro, da borda inferior do cós até a junção dos ganchos no entrepernas.                  G) GANCHO TRASEIRO: Com a peça pelo traseiro, da borda inferior do cós até a junção dos ganchos no entrepernas.                  H) JOELHO: Dobrando uma das pernas até que a ponta da bainha esteja em paralelo com final da costura da vista, medir a largura da base na dobra.                  I) BARRA DA PERNA: De uma extremidade a outra na barra da perna.</p>		
02	<p>CONTRATAÇÃO DE EMPRESA PARA                  CONFECÇÃO DE CAMISA MANGA LONGA BRANCA FEMININA: Modelo: Blusa social manga longa - Feminina                  Tecido base: T - 07                  Composição: 67% Alg. / 33% Poliéster (+-5%) - 131 g/m<sup>2</sup> (+-5%) - Tela 1 x 1 Cor: T - 07 (branco)                  PANTONE: 114202                  Descrição:                  - Colarinho com pé de gola, frente aberta com fechamento através de botões e caseados (no pé de gola sentido horizontal e os demais sentido vertical), mangas longas, punhos fechados por botões e caseados, e costas em tecido único, pences dianteira e traseira.</p>	34	UN

PROCESSO LICITATÓRIO 422/2021 - PREGÃO ELETRÔNICO 151/2021

	<p>- Aplicação de logotipo bordado no busto esquerdo (de quem veste), através de termocolagem conforme especificações da UAI.</p> <p>Costuras:</p> <ul style="list-style-type: none"> <li>- Em máquina de interloque bitola mínima 7 mm para fechamento dos ombros, ilhargas e mangas (fixação e fechamento)</li> <li>- Em máquina reta 1 agulha ponto fixo para fixação e pesponto do colarinho e gola, vista, bainhas, pences e barra.</li> <li>- Caseado reto de 16 mm de comprimento.</li> <li>- Aplicação de overloque nas partes desfiadas do tecido.</li> </ul> <p>Pontos por Centímetro: 3,5 a 4,0 em todas as costuras</p> <p>Aviamentos:</p> <ul style="list-style-type: none"> <li>- Linha 120 Pes./Alg. ou 100% Pes. na cor do tecido para as operações de fechamentos, fixações e pespontos, caseado e pregar botões; linha 120 e filamento para o overloque.</li> <li>- Botão perolizado de 4 furos 12 ou 13 mm da cor do tecido.</li> <li>- Colarinho e entreteia pré-encolhida</li> </ul> <p>Etiquetas:</p> <ul style="list-style-type: none"> <li>- Etiqueta de qualidade do tecido no modelo do fabricante; etiqueta de produto com composição, e instruções de lavagem, identificação da Confecção conforme CONMETRO resolução 2.</li> </ul> <p>Embalagem:</p> <ul style="list-style-type: none"> <li>- As peças devem ser acondicionadas em sacos plásticos individuais (com numeração visível).</li> <li>- Embalagem coletiva em caixa de papelão com as devidas identificações.</li> </ul> <p>TABELA DE MEDIDAS PARA PEÇAS PRONTAS          ITENS NUMERAÇÃO 34 36 38 40 42 44 46 48 50 52 54 56          TOLERÂNCIAS PP P M G GG EG          Colarinho De -0,5 a +0,5 17 17,5 18 18,5 19 19,5 20 20,5 21 21,5 22 22,5          Busto De -1 a +1 42 44 46 48 50 52 54 56 58 60 62 64          Costas De -1 a +1 35,5 37 38,5 40 41,5 43 44,5 46 47,5 49 50,5 52          Manga longa De -0,5 a +0,5 58 59 60 61 62 63 64 65 66 67 67 67          Contorno de cava De -0,5 a +0,5 21 22 22,5 23 24 24,5 25 26 26,5 27 27,5 28,5          Comprimento De -1 a +1 57 58,5 60 61,5 63 64,5 66 67,5 69 70,5 72 73,5</p> <p>Como conferir medidas da peça pronta:</p> <p>A) COLARINHO: De uma extremidade à outra da base do colarinho. Esta medida deve ser tomada com a camisa e colarinho abertos (exceto para jaquetas).</p> <p>B) BUSTO / TÓRAX: Da parte inferior de uma cava à outra, com a blusa / camisa / jaqueta abotoada.</p> <p>C) COSTAS (ombro a ombro): De uma extremidade do ombro com a cava à outra, nas costas (exceto para mangas raglã).</p> <p>D) MANGAS LONGAS: Da parte da junção com o ombro até o final do punho.</p> <p>E) MANGAS CURTAS: Da parte da junção com o ombro até o final da bainha (não considerar o tecido dobrado internamente).</p> <p>F) CONTORNO DE CAVA: Na junção da manga com a blusa / camisa (exceto manga raglã).</p> <p>G) COMPRIMENTO: Da junção da gola no ombro até o final da bainha da frente (não considerar o tecido dobrado internamente).</p>		
--	---	--	--

PROCESSO LICITATÓRIO 422/2021 - PREGÃO ELETRÔNICO 151/2021

	<p>H) MANGAS RAGLÃ: Da junção da gola, com a fita métrica centralizada sobre o ombro até o final da bainha (não considerar o tecido dobrado internamente).</p> <p>Obs.: Quando as camisas apresentarem pregas, as medidas devem ser consideradas com as pregas relaxadas.</p> <p><b>ESPECIFICAÇÕES TÉCNICAS BORDADOS</b></p> <p>Produto : Etiqueta UAI redonda                  Aplicação nas camisas sociais masculinas e femininas                  Largura : 35 mm.                  Comprimento : 35 mm                  Medida acabada : 35 X 35 mm                  Acabamento : Calandragem e Termocolante pó                  Fundo : Tafetá                  Composição : 100 % poliéster                  Etiqueta produzida em teares eletrônicos Jacquard com inserção de trama por sistema de agulhas, recorte faca quente na medida 35 X 35 mm.</p>		
03	<p><b>CONTRATAÇÃO DE EMPRESA PARA CONFECÇÃO DE CAMISA MANGA 3/4 BRANCA FEMININA: Modelo: Blusa social manga 3/4 - Feminina</b>                  Tecido base: T - 07                  Composição: 67% Alg. / 33% Poliéster (+-5%) - 131 g/m<sup>2</sup> (+-5%) - Tela 1 x 1 Cor:T -07 (BRANCO)                  PANTONE: 114202  <b>ESPECIFICAÇÕES TÉCNICAS BORDADOS</b></p> <p>Produto : Etiqueta UAI redonda                  Aplicação nas camisas sociais masculinas e femininas                  Largura : 35 mm.                  Comprimento : 35 mm                  Medida acabada : 35 X 35 mm                  Acabamento : Calandragem e Termocolante pó                  Fundo : Tafetá                  Composição : 100 % poliéster                  Etiqueta produzida em teares eletrônicos Jacquard com inserção de trama por sistema de agulhas, recorte faca quente na medida 35 X 35 mm.</p> <p>Descrição:                  - Colarinho com pé de gola, frente aberta com fechamento através de botões e caseados (no pé de gola sentido horizontal e os demais sentido vertical), mangas 3/4, e costas em tecido único, pences dianteira e traseira.                  - Aplicação de logotipo bordado no busto esquerdo (de quem veste), através de termocolagem conforme especificações da UAI.                  Costuras:                  - Em máquina de interloque bitola mínima 7 mm para fechamento dos ombros, ilhargas e mangas (fixação e fechamento)</p>	51	UN

PROCESSO LICITATÓRIO 422/2021 - PREGÃO ELETRÔNICO 151/2021

	<p>- Em máquina reta 1 agulha ponto fixo para fixação e pesponto do colarinho e gola, vista, bainhas, pences e barra.</p> <p>- Caseado reto de 16 mm de comprimento.</p> <p>- Aplicação de overloque nas partes desfiadas do tecido.</p> <p>Pontos por Centímetro: 3,5 a 4,0 em todas as costuras</p> <p>Aviamentos:</p> <p>- Linha 120 Pes./Alg. ou 100% Pes. na cor do tecido para as operações de fechamentos, fixações e pespontos, caseado e pregar botões; linha 120 e filamento para o overloque.</p> <p>- Botão perolizado de 4 furos 12 ou 13 mm da cor do tecido.</p> <p>- Colarinho e entretela pré-encolhida</p> <p>Etiquetas:</p> <p>- Etiqueta de qualidade do tecido no modelo do fabricante; etiqueta de produto com composição, e instruções de lavagem, identificação da Confeção conforme CONMETRO resolução 2.</p> <p>Embalagem:</p> <p>- As peças devem ser acondicionadas em sacos plásticos individuais (com numeração visível).</p> <p>- Embalagem coletiva em caixa de papelão com as devidas identificações.</p> <p><b>TABELA DE MEDIDAS PARA PEÇAS PRONTAS</b></p> <p>ITENS NUMERAÇÃO 34 36 38 40 42 44 46 48 50 52 54 56</p> <p>TOLERÂNCIAS PP P M G GG EG</p> <p>Colarinho De -0,5 a +0,5 17 17,5 18 18,5 19 19,5 20 20,5 21 21,5 22 22,5</p> <p>Busto De -1 a +1 42 44 46 48 50 52 54 56 58 60 62 64</p> <p>Costas De -1 a +1 35,5 37 38,5 40 41,5 43 44,5 46 47,5 49 50,5 52</p> <p>Manga curta De -0,5 a +0,5 17 17,5 18 18,5 19 19,5 20 20,5 21 21,5 22 22,5</p> <p>Contorno de cava De -0,5 a +0,5 21 22 22,5 23 24 24,5 25 26 26,5 27 27,5 28,5</p> <p>Comprimento De -1 a +1 57 58,5 60 61,5 63 64,5 66 67,5 69 70,5 72 73,5</p> <p>Como conferir medidas da peça pronta:</p> <p>A) COLARINHO: De uma extremidade à outra da base do colarinho. Esta medida deve ser tomada com a camisa e colarinho abertos (exceto para jaquetas).</p> <p>B) BUSTO / TÓRAX: Da parte inferior de uma cava à outra, com a blusa / camisa / jaqueta abotoada.</p> <p>C) COSTAS (ombro a ombro): De uma extremidade do ombro com a cava à outra, nas costas (exceto para mangas raglã).</p> <p>D) MANGAS LONGAS: Da parte da junção com o ombro até o final do punho.</p> <p>E) MANGAS CURTAS: Da parte da junção com o ombro até o final da bainha (não considerar o tecido dobrado internamente).</p> <p>F) CONTORNO DE CAVA: Na junção da manga com a blusa / camisa (exceto manga raglã).</p> <p>G) COMPRIMENTO: Da junção da gola no ombro até o final da bainha da frente (não considerar o tecido dobrado internamente).</p> <p>H) MANGAS RAGLÃ: Da junção da gola, com a fita métrica centralizada sobre o ombro até o final da bainha (não considerar o tecido dobrado internamente).</p> <p>Obs.: Quando as camisas apresentarem pregas, as medidas devem ser consideradas com as pregas relaxadas.</p>		
04	<p>CONTRATAÇÃO DE EMPRESA PARA CONFEÇÃO DE JAQUETA PRETA FEMININA: Modelo : Jaqueta feminina Tecido base : T - 13</p> <p>Composição : 100% Poliéster - 181 g/m<sup>2</sup> - Cor : T - 13 (PRETO)</p>	18	UN

PROCESSO LICITATÓRIO 422/2021 - PREGÃO ELETRÔNICO 151/2021

	<p>Descrição:</p> <ul style="list-style-type: none"> <li>- Jaqueta feminina forrada com forro acetinado com manta acrílica, gola esporte e frente aberta fechada por botões / caseados no sentido horizontal, pala dianteira e recortes nas frentes; mangas longas recortadas com punhos fechados por caseado / botão, com cancelas; costas com pala e recortes traseiros. Vivos na cor vermelha aplicados na costura da palas e mangas;</li> <li>- Aplicação de logotipo bordado no recorte da frente na direita (de quem veste) conforme especificações da UAI.</li> </ul> <p>Costuras:</p> <ul style="list-style-type: none"> <li>- Em fechadeira 2 agulhas paralelas para fechamentos dos recortes dianteiros e traseiros, palas e ombro.</li> <li>- Em máquina de interlock bitola mínima 10 mm para fechamento das ilhargas, recorte das mangas (fixação e fechamento) rebatido com 2 agulhas paralelas.</li> <li>- Em máquina reta 2 agulhas paralelas para pesponto da gola, portinholas e alhetas.</li> <li>- Em máquina reta 1 agulha ponto fixo para fixação e pesponto dos punhos, gola, bolsos, cancelas.</li> <li>- Em máquina de pregar cós ou reta 1 agulha para fixação do cós.</li> <li>- Caseado reto de 18 mm de comp; ou caseado de olho para botão metálico de haste.</li> <li>- Aplicação de overlock nas partes desfiadas do tecido.</li> </ul> <p>Pontos por Centímetro: 3,5 a 4,0 em todas as costuras</p> <p>Aviamentos:</p> <ul style="list-style-type: none"> <li>- Linha 80 Pes./Alg. ou 100% Pes. na cor do tecido para as operações de fechamentos, fixações e pespontos, caseado e pregar botões; linha 120 e filamento para o overlock.</li> <li>- Botão perolizado de 4 furos 15 mm da cor do tecido; ou botão metálico de haste</li> </ul> <p>Etiquetas:</p> <ul style="list-style-type: none"> <li>- Etiqueta de qualidade do tecido no modelo do fabricante; etiqueta de produto com composição, e instruções de lavagem, identificação da Confeção conforme CONMETRO resolução 2.</li> </ul> <p>Embalagem:</p> <ul style="list-style-type: none"> <li>- As peças devem ser acondicionadas em sacos plásticos individuais (com numeração visível).</li> <li>- Embalagem coletiva em caixa de papelão com as devidas identificações.</li> </ul> <p><b>TABELA DE MEDIDAS PARA PEÇAS PRONTAS</b>  <b>ITENS NUMERAÇÃO 34 36 38 40 42 44 46 48 50 52 54 56</b>  <b>TOLERÂNCIAS PP P M G GG EG</b>      Busto De -1 a +1 43 45 47 49 51 53 55 57 59 61 63 65      Costas De -1 a +1 35,5 37 38,5 40 41,5 43 44,5 46 47,5 49 50,5 52      Mangas longa De -1 a +1 57 58 59 60 61 62 63 64 65 66 66 66      Contorno de cava De -1 a +1 22 23 23,5 24 24,5 26 26,5 27 27,5 27,5 28 29      Comprimento De -1 a +1 52 53,5 55 56,5 58 59,5 61 62,5 64 65,5 67 68,5</p> <p>Como conferir medidas da peça pronta:</p> <p>A) COLARINHO: De uma extremidade à outra da base do colarinho. Esta medida deve ser tomada com a camisa e colarinho abertos (exceto para jaquetas).</p> <p>B) BUSTO / TÓRAX: Da parte inferior de uma cava à outra, com a blusa / camisa / jaqueta abotoada.</p> <p>C) COSTAS (ombro a ombro): De uma extremidade do ombro com a cava à outra, nas costas (exceto para mangas raglã).</p> <p>D) MANGAS LONGAS: Da parte da junção com o ombro até o final do punho.</p> <p>E) MANGAS CURTAS: Da parte da junção com o ombro até o final da bainha (não considerar o tecido dobrado)</p>		
--	---	--	--

PROCESSO LICITATÓRIO 422/2021 - PREGÃO ELETRÔNICO 151/2021

	<p>internamente).                  F) CONTORNO DE CAVA: Na junção da manga com a blusa / camisa (exceto manga raglã).                  G) COMPRIMENTO: Da junção da gola no ombro até o final da bainha da frente (não considerar o tecido dobrado internamente).                  H) MANGAS RAGLÃ: Da junção da gola, com a fita métrica centralizada sobre o ombro até o final da bainha (não considerar o tecido dobrado internamente).                  ESPECIFICAÇÕES TÉCNICAS BORDADOS                  Produto : Etiqueta UAI retangular                  Aplicação nos uniformes operacionais, paletó, blazer e jaquetas                  Altura : 40 mm.                  Comprimento : 80 mm                  Medida acabada : 40 X 80 mm                  Acabamento : Engomagem e costura periférica com entretela - bordas vermelha                  Fundo : Tafetá                  Composição : 100 % poliéster                  Etiqueta produzida em teares eletrônicos Jacquard com inserção de trama por sistema de agulhas, acabamento de costura periférica manual e recorte manual.</p>		
05	<p>CONTRATAÇÃO DE EMPRESA PARA CONFECCÃO DE BLAZER PRETO FEMININO: Modelo : Blazer feminino                  Tecido base : T - 13                  Composição : 100% Poliéster - 181 g/m<sup>2</sup> - Cor : T - 13 (PRETO)                  Descrição:                  - Blazer curto forrado com gola tipo paletó, levemente acinturado, mangas sem abertura, frentes fechadas por 3 botões e 3 caseados no sentido horizontal, frente com pinchais e fiancos, costas repartidas sem abertura no final da união. Aplicação de vivo cor vermelha nas costuras nos ombros, mangas e laterais.                  - Aplicação de logotipo bordado no lado esquerdo (de quem veste) conforme especificações da UAI.                  Costuras:                  - Costuras em máquina reta 1 agulha para fixações e pespontos.                  - Overlock nas partes desfiadas do tecido.                  - Caseado reto de 24 mm para a frente.                  - Termocolagem das entretelas em maquinário adequado                  - Passadoria específica para o produto.                  Pontos por Centímetro: 3,5 a 4,0 em todas as costuras                  Aviaamentos:                  - Linha 80 Pes./Alg. ou 100% Pes. Na cor do tecido para as operações de fechamentos, fixações e pespontos, caseado e pregar botões; linha 120 e filamento para o overlock.                  - Botão de massa 4 furos de 20 mm para a frente da cor do tecido.                  - Entretela e enchimentos apropriados.                  - Forro em tecido 100% Pes..                  Etiquetas:                  - Etiqueta de qualidade do tecido no modelo do fabricante; etiqueta de produto com composição, e instruções de lavagem, identificação da Confeccão conforme CONMETRO resolução 2.                  Embalagem:                  - As peças devem ser acondicionadas em sacos plásticos individuais (com numeração visível).                  - Embalagem coletiva em caixa de papelão com as devidas identificações</p>	18	UN



PROCESSO LICITATÓRIO 422/2021 - PREGÃO ELETRÔNICO 151/2021

	<p>TABELA DE MEDIDAS PARA PEÇAS PRONTAS                  ITENS NUMERAÇÃO 34 36 38 40 42 44 46 48 50 52 54 56                  TOLERÂNCIAS PP P M G GG EG                  Busto De -1 a +1 43 45 47 49 51 53 55 57 59 61 63 65                  Costas De -1 a +1 35,5 37 38,5 40 41,5 43 44,5 46 47,5 49 50,5 52                  Mangas De -1 a +1 57 58 59 60 61 62 63 64 65 66 66 66                  Contorno de cava De -1 a +1 22 23 23,5 24 24,5 25,5 26 26,5 27 27,5 28 29                  Comprimento De -1 a +1 52 53,5 55 56,5 58 59,5 61 62,5 64 65,5 67 68,5                  Como conferir medidas da peça pronta:                  A) BUSTO / TÓRAX: Da parte inferior de um a cava à outra, com o blazer / paletó fechado.                  B) COSTAS (ombro a ombro): De uma extremidade do ombro com a cava à outra, nas costas.                  C) MANGAS: Da parte da junção com o ombro até o final da barra.                  D) CONTORNO DE CAVA: Na junção da manga com o blazer / paletó.                  E) COMPRIMENTO: Da junção da gola no ombro até o final da bainha da frente.                  F) QUADRIL: (Blazer) Na altura do quadril, de uma extremidade à outra.                  ESPECIFICAÇÕES TÉCNICAS BORDADOS                  Produto : Etiqueta UAI retangular                  Aplicação nos uniformes operacionais, paletó, blazer e jaquetas                  Altura : 40 mm.                  Comprimento : 80 mm                  Medida acabada : 40 X 80 mm                  Acabamento : Engomagem e costura periférica com entretela - bordas vermelha                  Fundo : Tafetá                  Composição : 100 % poliéster                  Etiqueta produzida em teares eletrônicos Jacquard com inserção de trama por sistema de agulhas, acabamento de costura periférica manual e recorte manual.</p>		
06	<p>CONTRATAÇÃO DE EMPRESA PARA CONFECCÃO DE SAIA PRETA GODÊ: Modelo: Saia godê.                  Tecido base: T - 13                  Composição: 100% Poliéster - 181 g/m<sup>2</sup> - Cor: T - 13 (PRETO)                  Descrição:                  - Talhe social, cós anatômico entretelado com 11,0cm de largura e fechamento na lateral esquerda (de quem veste) através de 3 botões e 3 caseados, vista embutida com fecho de contato na lateral esquerda (de quem veste), frente com 3 pregas próximas da lateral direita (de quem veste) e bolso chapado com cantos arredondados.                  Costuras:                  - Fixação do cós em máquina reta 1 agulha.                  - Fechamento das ilhargas em máq. interlock bitola mínima 10mm.                  - Máq. reta 1 agulha para fixação do fecho de contato, pesponto da vista, bolso e barra.                  - Travetes no acabamento final da vista e nas extremidades do bolso.                  - Overlock nas partes desfiadas do tecido.                  Pontos por Centímetro: 3,5 a 4,0 em todas as costuras.                  Aviamentos:                  - Linha 80 Pes./Alg. ou 100% Poliéster na cor do tecido para as costuras de fechamento, fixação, pespontos, caseados e pregar botões; linha 120 e filamento para o overlock.                  - Botão de massa na cor do tecido.                  - Fecho de contato.                  - Entretela pré-encolhida.                  Etiquetas:                  - Etiqueta de qualidade do tecido no modelo do fabricante; etiqueta de produto com composição e instruções de</p>	18	UN

PROCESSO LICITATÓRIO 422/2021 - PREGÃO ELETRÔNICO 151/2021

	<p>lavagem e identificação da Confeção conforme CONMETRO resolução n 2.                  Embalagem:                  - As peças devem ser acondicionadas em sacos plásticos individuais (com numeração visível).                  - Embalagem coletiva em caixa de papelão com as devidas identificações.                  TABELA DE MEDIDAS PARA PEÇAS PRONTAS                  ITENS NUMERAÇÃO 34 36 38 40 42 44 46 48 50 52 54 56                  TOLERÂNCIAS PP P M G GG EG                  Cintura c/ cós De -1 a + 1 34 36 38 40 42 44 46 48 50 52 54 56                  Quadril De -1 a + 1 44 46 48 50 52 54 56 58 60 62 64 66                  Ilhargas s/ cós c/ barra De -1 a + 1 54 54,5 55 55,5 56 56,5 57 57,5 58 58,5 59 59                  Como conferir as medidas da peça pronta:                  A) CINTURA: Sobre o cós, com a saia abotoada.                  B) QUADRIL: Na altura do quadril (quando tiver pregas, as medidas devem ser consideradas com as pregas relaxadas).                  C) ILHARGAS SEM CÓS: Da costura da junção do cós, ao longo da costura lateral até o final da barra.</p>		
07	<p>CONTRATAÇÃO DE EMPRESA PARA                  CONFECÇÃO DE CAMISA SOCIAL MANGA LONGA AREIA FEMININA:                  Modelo: Blusa social manga longa - feminina                  Tecido base: T - 08                  Composição: 67% Alg. / 33% Pes. (+-5%) - 131 g/m<sup>2</sup> - Tela 1 x 1 Cor: T - 08 (AREIA)                  PANTONE: 151116                  Descrição:                  - Colarinho com pé de gola, frente aberta com fechamento através de botões e caseados (no pé de gola sentido horizontal e os demais sentido vertical), mangas longas, punhos fechados por botões e caseados, e costas em tecido único, pences dianteira e traseira.                  - Aplicação de logotipo bordado no busto esquerdo (de quem veste), através de termocolagem conforme especificações da UAI.                  Costuras:                  - Em máquina de interloque bitola mínima 7 mm para fechamento dos ombros, ilhargas e mangas (fixação e fechamento)                  - Em máquina reta 1 agulha ponto fixo para fixação e pesponto do colarinho e gola, vista, bainhas, pences e barra.                  - Caseado reto de 16 mm de comprimento.                  - Aplicação de overloque nas partes desfiadas do tecido.                  Pontos por Centímetro: 3,5 a 4,0 em todas as costuras                  Aviamentos:                  - Linha 120 Pes./Alg. ou 100% Pes. na cor do tecido para as operações de fechamentos, fixações e pregas; linha 120 e filamento para o overloque.                  - Botão perolizado de 4 furos 12 ou 13 mm da cor do tecido.                  - Colarinho e entretela pré-encolhida                  Etiquetas:                  - Etiqueta de qualidade do tecido no modelo do fabricante; etiqueta de produto com composição, e instruções de lavagem, identificação da Confeção conforme CONMETRO resolução 2.                  Embalagem:                  - As peças devem ser acondicionadas em sacos plásticos individuais (com numeração visível).                  - Embalagem coletiva em caixa de papelão com as devidas identificações.</p>	2	UN

PROCESSO LICITATÓRIO 422/2021 - PREGÃO ELETRÔNICO 151/2021

	<p>TABELA DE MEDIDAS PARA PEÇAS PRONTAS                  ITENS NUMERAÇÃO 34 36 38 40 42 44 46 48 50 52 54 56                  TOLERÂNCIAS PP P M G GG EG                  Colarinho De -0,5 a +0,5 17 17,5 18 18,5 19 19,5 20 20,5 21 21,5 22 22,5                  Busto De -1 a +1 42 44 46 48 50 52 54 56 58 60 62 64                  Costas De -1 a +1 35,5 37 38,5 40 41,5 43 44,5 46 47,5 49 50,5 52                  Manga longa De -0,5 a +0,5 58 59 60 61 62 63 64 65 66 67 67 67                  Contorno de cava De -0,5 a +0,5 21 22 22,5 23 24 24,5 25 26 26,5 27 27,5 28,5                  Comprimento De -1 a +1 57 58,5 60 61,5 63 64,5 66 67,5 69 70,5 72 73,5                  Como conferir medidas da peça pronta:                  A) COLARINHO: De uma extremidade à outra da base do colarinho. Esta medida deve ser tomada com a camisa e colarinho abertos (exceto para jaquetas).                  B) BUSTO / TÓRAX: Da parte inferior de uma cava à outra, com a blusa / camisa / jaqueta abotoada.                  C) COSTAS (ombro a ombro): De uma extremidade do ombro com a cava à outra, nas costas (exceto para mangas raglã).                  D) MANGAS LONGAS: Da parte da junção com o ombro até o final do punho.                  E) MANGAS CURTAS: Da parte da junção com o ombro até o final da bainha (não considerar o tecido dobrado internamente).                  F) CONTORNO DE CAVA: Na junção da manga com a blusa / camisa (exceto manga raglã).                  G) COMPRIMENTO: Da junção da gola no ombro até o final da bainha da frente (não considerar o tecido dobrado internamente).                  H) MANGAS RAGLÃ: Da junção da gola, com a fita métrica centralizada sobre o ombro até o final da bainha (não considerar o tecido dobrado internamente).                  Obs.: Quando as camisas apresentarem pregas, as medidas devem ser consideradas com as pregas relaxadas.                  ESPECIFICAÇÕES TÉCNICAS BORDADOS</p> <p>Produto : Etiqueta UAI redonda                  Aplicação nas camisas sociais masculinas e femininas                  Largura : 35 mm.                  Comprimento : 35 mm                  Medida acabada : 35 X 35 mm                  Acabamento : Calandragem e Termocolante pó                  Fundo : Tafetá                  Composição : 100 % poliéster                  Etiqueta produzida em teares eletrônicos Jacquard com inserção de trama por sistema de agulhas, recorte faca quente na medida 35 X 35 mm.</p>		
08	<p>CONTRATAÇÃO DE EMPRESA PARA CONFECÇÃO DE CAMISA MANGA 3/4 AREIA FEMININA: Modelo: Blusa social manga 3/4 - feminina                  Tecido base: T - 08                  Composição: 67% Alg. / 33% Pes. (+-5%) - 131 g/m<sup>2</sup> - Tela 1 x 1 Cor: T - 08 (AREIA)                  PANTONE: 151116                  Descrição:                  - Colarinho com pé de gola, frente aberta com fechamento através de botões e caseados (no pé de gola sentido</p>	3	UN

PROCESSO LICITATÓRIO 422/2021 - PREGÃO ELETRÔNICO 151/2021

	<p>horizontal e os demais sentido vertical), mangas 3/4 e costas em tecido único, pences dianteira e traseira.</p> <p>- Aplicação de logotipo bordado no busto esquerdo (de quem veste), através de termocolagem conforme especificações da UAI.</p> <p>Costuras:</p> <p>- Em máquina de interloque bitola mínima 7 mm para fechamento dos ombros, ilhargas e mangas (fixação e fechamento)</p> <p>- Em máquina reta 1 agulha ponto fixo para fixação e pesponto do colarinho e gola, vista, bainhas, pences e barra.</p> <p>- Caseado reto de 16 mm de comprimento.</p> <p>- Aplicação de overloque nas partes desfiadas do tecido.</p> <p>Pontos por Centímetro: 3,5 a 4,0 em todas as costuras</p> <p>Aviamentos:</p> <p>- Linha 120 Pes./Alg. ou 100% Pes. na cor do tecido para as operações de fechamentos, fixações e pespontos, caseado e pregar botões; linha 120 e filamento para o overloque.</p> <p>- Botão perolizado de 4 furos 12 ou 13 mm da cor do tecido.</p> <p>- Colarinho e entreteia pré-encolhida</p> <p>Etiquetas:</p> <p>- Etiqueta de qualidade do tecido no modelo do fabricante; etiqueta de produto com composição, e instruções de lavagem, identificação da Confecção conforme CONMETRO resolução 2.</p> <p>Embalagem:</p> <p>- As peças devem ser acondicionadas em sacos plásticos individuais (com numeração visível).</p> <p>- Embalagem coletiva em caixa de papelão com as devidas identificações.</p> <p><b>TABELA DE MEDIDAS PARA PEÇAS PRONTAS</b>  <b>ITENS NUMERAÇÃO 34 36 38 40 42 44 46 48 50 52 54 56</b>  <b>TOLERÂNCIAS PP P M G GG EG</b></p> <p>Colarinho De -0,5 a +0,5 17 17,5 18 18,5 19 19,5 20 20,5 21 21,5 22 22,5          Busto De -1 a +1 42 44 46 48 50 52 54 56 58 60 62 64          Costas De -1 a +1 35,5 37 38,5 40 41,5 43 44,5 46 47,5 49 50,5 52          Manga curta De -0,5 a +0,5 17 17,5 18 18,5 19 19,5 20 20,5 21 21,5 22 22,5          Contorno de cava De -0,5 a +0,5 21 22 22,5 23 24 24,5 25 26 26,5 27 27,5 28,5          Comprimento De -1 a +1 57 58,5 60 61,5 63 64,5 66 67,5 69 70,5 72 73,5</p> <p>Como conferir medidas da peça pronta:</p> <p>A) COLARINHO: De uma extremidade à outra da base do colarinho. Esta medida deve ser tomada com a camisa e colarinho abertos (exceto para jaquetas).</p> <p>B) BUSTO / TÓRAX: Da parte inferior de uma cava à outra, com a blusa / camisa / jaqueta abotoada.</p> <p>C) COSTAS (ombro a ombro): De uma extremidade do ombro com a cava à outra, nas costas (exceto para mangas raglã).</p> <p>D) MANGAS LONGAS: Da parte da junção com o ombro até o final do punho.</p> <p>E) MANGAS CURTAS: Da parte da junção com o ombro até o final da bainha (não considerar o tecido dobrado internamente).</p> <p>F) CONTORNO DE CAVA: Na junção da manga com a blusa / camisa (exceto manga raglã).</p> <p>G) COMPRIMENTO: Da junção da gola no ombro até o final da bainha da frente (não considerar o tecido dobrado internamente).</p>		
--	---	--	--

PROCESSO LICITATÓRIO 422/2021 - PREGÃO ELETRÔNICO 151/2021

	<p>H) MANGAS RAGLÃ: Da junção da gola, com a fita métrica centralizada sobre o ombro até o final da bainha (não considerar o tecido dobrado internamente).</p> <p>Obs.: Quando as camisas apresentarem pregas, as medidas devem ser consideradas com as pregas relaxadas.  <b>ESPECIFICAÇÕES TÉCNICAS BORDADOS</b></p> <p>Produto : Etiqueta UAI redonda                  Aplicação nas camisas sociais masculinas e femininas                  Largura : 35 mm.                  Comprimento : 35 mm                  Medida acabada : 35 X 35 mm                  Acabamento : Calandragem e Termocolante pó                  Fundo : Tafetá                  Composição : 100 % poliéster                  Etiqueta produzida em teares eletrônicos Jacquard com inserção de trama por sistema de agulhas, recorte faca quente na medida 35 X 35 mm.</p>		
09	<p>CONTRATAÇÃO DE EMPRESA PARA CONFECCÃO DE GRAVATA VERMELHA FEMININA: Modelo : Gravata Feminina Tecido base : T - 14                  Composição : 100% Poliéster Cor : T - 14 (VERMELHO)                  Descrição:                  - Lenço tipo echarpe.                  Costuras:                  - Costuras em ponto fixo 1 agulha, pelo avesso.                  Pontos por Centímetro: 3,5 a 4,0 em todas as costuras                  Aviaamentos:                  - Linha 80 Pes./Alg. ou 100% Pes. na cor do tecido para todas as operações.                  - Entretela apropriada.                  Etiquetas:                  - Etiqueta de produto com composição, e instruções de lavagem, identificação da Confecção conforme CONMETRO resolução 2.</p>	2	UN
10	<p>CONTRATAÇÃO DE EMPRESA PARA CONFECCÃO DE CALÇA SOCIAL PRETA MASCULINA: Modelo: Calça social masculina. Tecido base: T - 13                  Composição: 100% Poliéster - 181 g/m<sup>2</sup> - Cor: T - 13 (PRETO)                  Descrição:                  - Cós postiço entretelado com 4,5cm de largura e enchance traseira, fechamento através de 1 botão e 1 caseado, 8 passantes inseridos na parte inferior do cós; vista embutida com zíper, 2 bolsos frontais embutidos com abertura oblíqua tipo faca, traseiro com pences e 2 bolsos embutidos com vivos fechados por botão.                  Costuras:                  - Costura com máquina reta 1 agulha para colocação do cós.                  - Costura em interlock bitola mínima 10mm para o fechamento das laterais, entrepernas e forro dos bolsos.                  - Costura ponto corrente 2 agulhas defasadas para o fechamento do gancho traseiro, com sobra de 3,0 cm de tecido</p>	42	UN

PROCESSO LICITATÓRIO 422/2021 - PREGÃO ELETRÔNICO 151/2021

	<p>em cada lado na altura do cós (costura aberta com as bordas overlocadas).</p> <ul style="list-style-type: none"> <li>- Costura com máquina reta 1 agulha para fixação do zíper, vivos dos bolsos, pences, vista e pespontos.</li> <li>- Interlock bitola mínima 7 mm para os fechamento dos forros dos bolsos.</li> <li>- Travetes nas extremidades dos bolsos, vivos, no acabamento final da vista e na junção dos ganchos.</li> <li>- Caseado reto de 18mm.</li> </ul> <p>Pontos por Centímetro: 3,5 a 4,0 em todas as costuras.</p> <p>Aviamentos:</p> <ul style="list-style-type: none"> <li>- Linha 80 Pes./Alg. ou 100% Poliéster na cor do tecido para as operações de fechamentos, pespontos, caseado e pregar botão; linha 120 e filamento para overlock.</li> <li>- Zíper de nylon com cadarço da cor do tecido.</li> <li>- Botão perolizado 4 furos de 14mm de diâmetro da cor do tecido.</li> <li>- Entretela pré-encolhida.</li> </ul> <p>Etiquetas:</p> <ul style="list-style-type: none"> <li>- Etiqueta de qualidade do tecido no modelo do fabricante; etiqueta de produto com composição e instruções de lavagem e identificação da Confecção conforme CONMETRO resolução n 2.</li> </ul> <p>Embalagem:</p> <ul style="list-style-type: none"> <li>- As peças devem ser acondicionadas em sacos plásticos individuais (com numeração visível).</li> <li>- Embalagem coletiva em caixa de papelão com as devidas identificações</li> </ul> <p><b>TABELA DE MEDIDAS PARA PEÇAS PRONTAS</b></p> <p><b>ITENS NUMERAÇÃO 34 36 38 40 42 44 46 48 50 52 54 56</b></p> <p><b>TOLERÂNCIAS PP P M G GG EG</b></p> <p>Cintura De -1 a + 1 36 38 40 42 44 46 48 50 52 54 56 58</p> <p>Quadril De -1 a + 1 47 49 51 53 55 57 59 61 63 65 67 69</p> <p>Coxa De -1 a + 1 30 31 32 33 34 35 36 37 38 39 40 41</p> <p>Gancho dianteiro De -0,5 a +0,5 22 22,5 23 23,5 24 24,5 25 25,5 26 26,5 27 27,5</p> <p>Gancho traseiro De -0,5 a +0,5 34 34,5 35 35,5 36 36,5 37 37,5 38 38,5 39 39,5</p> <p>Entrepernas c/barra De -1,5 a +1,5 85 85 85 85 85 85 85 85 85 85 85 85</p> <p>Ilhargas s/ cós De -1,5 a +1,5 104,5 105 105,5 106 106,5 107 107,5 108 108,5 109 109,5 110</p> <p>Joelho De -0,5 a +0,5 23 23,5 23,5 25 26 26,5 27 27,5 28,5 29,5 30 30,5</p> <p>Barra da calça De -0,5 a +0,5 23,5 24 24,5 25 25,5 26 26,5 27 27,5 28 28,5 29</p> <p>Como conferir as medidas da peça pronta:</p> <p>A) CINTURA: Sobre o cós, com a calça / bermuda abotoada, cintura esticada quando tiver elástico no traseiro ou em toda cintura.</p> <p>B) QUADRIL: A 5 cm da junção das pernas no gancho dianteiro (com a calça dobrada e gancho relaxado), medir de um lado a outro do quadril; quando tiver pregas, as medidas devem ser consideradas com as pregas abertas.</p> <p>C) ENTREPERNAS: Da junção entre as duas pernas, ao longo da costura interna até a final da barra.</p> <p>D) ILHARGAS SEM CÓS: Da costura da junção do cós ao longo da costura lateral até o final.</p> <p>E) COXA: Com a peça pelo dianteiro, partindo-se da extremidade do encontro dos ganchos até o lateral (quando tiver pregas às medidas devem ser consideradas com as pregas abertas).</p> <p>F) GANCHO DIANTEIRO: Com a peça pelo dianteiro, da borda inferior do cós até a junção dos ganchos no entrepernas.</p> <p>G) GANCHO TRASEIRO: Com a peça pelo traseiro, da borda inferior do cós até a junção dos ganchos no entrepernas.</p>		
--	--	--	--

PROCESSO LICITATÓRIO 422/2021 - PREGÃO ELETRÔNICO 151/2021

	<p>H) JOELHO: Dobrando uma das pernas até que a ponta da bainha esteja em paralelo com final da costura da vista,                  medir a largura da base na dobra.                  I) BARRA DA PERNA: De uma extremidade a outra na barra da perna.</p>		
11	<p>CONTRATAÇÃO DE EMPRESA PARA                  CONFECÇÃO DE CAMISA MANGA LONGA BRANCA MASCULINA: Modelo : Camisa social manga longa - masculina                  Tecido base : T - 07                  Composição: 67% Alg. / 33% Poliéster (+-5%) - 131 g/m<sup>2</sup> (+-5%) - Tela 1 x 1 Cor : T - 07 (BRANCO)                  PANTONE: 114202                  Descrição:                  - Camisa social, colarinho com pé de gola, frente aberta fechada por botões e caseados (do pé de gola no sentido horizontal e na vista no sentido vertical), vista macho; mangas longas com punhos fechados por caseado e botões, 1 bolso chapado 5 cantos; costas com pala em tecido duplo e pregas laterais.                  - Aplicação de logotipo UAI no canto direito da bainha do bolso conforme especificações da UAI.                  Costuras:                  - Em máquina de interlock bitola mínima 7 mm para fechamento dos ombros e mangas (fixação e fechamento) e ilhargas, pespontado com máquina de 1 agulha, ou fechamento com máquina de costura francesa.                  - Em máquina reta 1 agulha ponto fixo para fixação e pesponto do colarinho e gola, vista, bolso, punhos, carcelas, bainhas e barra.                  - Caseado reto de 16 mm de comp.                  - Aplicação de overlock nas partes desfiadas do tecido.                  Pontos por Centímetro: 3,5 a 4,0 em todas as costuras                  Aviamentos:                  - Linha 120 Pes./Alg. ou 100% Pes. na cor do tecido para as operações de fechamentos, fixações e pespontos, caseado e pregar botões; linha 120 e filamento para o overlock.                  - Botão perolizado de 4 furos 12 ou 13 mm da cor do tecido.                  - Colarinho e entreteia pré-encolhida                  Etiquetas:                  - Etiqueta de qualidade do tecido no modelo do fabricante; etiqueta de produto com composição, e instruções de lavagem, identificação da Confeção conforme CONMETRO resolução 2.                  Embalagem:                  - As peças devem ser acondicionadas em sacos plásticos individuais (com numeração visível).                  - Embalagem coletiva em caixa de papelão com as devidas identificações.                  TABELA DE MEDIDAS PARA PEÇAS PRONTAS                  ITENS NUMERAÇÃO 40 42 44 46 48 50 52 54 56 58 60 62                  TOLERÂNCIAS PP P M G GG EG                  Colarinho De -0,5 a +0,5 36 37 38 39 40 41 42 43 44 45 46 47                  Tórax De -1 a +1 50 52 54 56 58 60 62 64 66 68 70 72                  Costas De -1 a +1 42,5 44 45,5 47 48,5 50 51,5 53 54,5 56 57,5 59                  Mangas longa c/pun De -1 a +1 59 60 61 62 63 64 65 66 67 67 67                  Contorno de cava De -1 a +1 25 25,5 26 26,5 27,5 28 28,5 29 30 30,5 31,5 32                  Comprimento De -1 a +1 69,5 71 72,5 74 75,5 77 78,5 80 81,5 81,5 81,5 81,5</p>	24	UN

PROCESSO LICITATÓRIO 422/2021 - PREGÃO ELETRÔNICO 151/2021

	<p>Como conferir medidas da peça pronta:</p> <p>A) COLARINHO: De uma extremidade à outra da base do colarinho. Esta medida deve ser tomada com a camisa e colarinho abertos (exceto para jaquetas).</p> <p>B) BUSTO / TÓRAX: Da parte inferior de uma cava à outra, com a blusa / camisa / jaqueta abotoada.</p> <p>C) COSTAS (ombro a ombro): De uma extremidade do ombro com a cava à outra, nas costas (exceto para mangas raglã).</p> <p>D) MANGAS LONGAS: Da parte da junção com o ombro até o final do punho.</p> <p>E) MANGAS CURTAS: Da parte da junção com o ombro até o final da bainha (não considerar o tecido dobrado internamente).</p> <p>F) CONTORNO DE CAVA: Na junção da manga com a blusa / camisa (exceto manga raglã).</p> <p>G) COMPRIMENTO: Da junção da gola no ombro até o final da bainha da frente (não considerar o tecido dobrado internamente).</p> <p>H) MANGAS RAGLÃ: Da junção da gola, com a fita métrica centralizada sobre o ombro até o final da bainha (não considerar o tecido dobrado internamente).</p> <p>Obs.: Quando as camisas apresentarem pregas, as medidas devem ser consideradas com as pregas relaxadas.</p> <p><b>ESPECIFICAÇÕES TÉCNICAS BORDADOS</b></p> <p>Produto : Etiqueta UAI retangular</p> <p>Aplicação nos uniformes operacionais, paletó, blazer e jaquetas</p> <p>Altura : 40 mm.</p> <p>Comprimento : 80 mm</p> <p>Medida acabada : 40 X 80 mm</p> <p>Acabamento : Engomagem e costura periférica com entretela - bordas vermelha</p> <p>Fundo : Tafetá</p> <p>Composição : 100 % poliéster</p> <p>Etiqueta produzida em teares eletrônicos Jacquard com inserção de trama por sistema de agulhas, acabamento de costura periférica manual e recorte manual.</p>		
12	<p><b>CONTRATAÇÃO DE EMPRESA PARA CONFECÇÃO DE CAMISA MANGA CURTA BRANCA MASCULINA:</b> Modelo : Camisa social manga curta - masculina</p> <p>Tecido base : T - 07</p> <p>Composição: 67% Alg. / 33% Poliéster (+-5%) - 131 g/m<sup>2</sup> (+-5%) - Tela 1 x 1. Cor : T - 07 (BRANCO)</p> <p>PANTONE: 114202</p> <p>Descrição:</p> <ul style="list-style-type: none"> <li>- Camisa social, colarinho com pé de gola, frente aberta com fechamento através de botões / caseados, mangas curtas com revel, 1 bolso chapado com 5 cantos; costas com pala em tecido duplo e pregas laterais.</li> <li>- Aplicação de logotipo UAI no canto direito da bainha do bolso conforme especificações da UAI.</li> </ul> <p>Costuras:</p> <ul style="list-style-type: none"> <li>- Em máquina de interlock bitola mínima 7 mm para fechamento dos ombros e mangas (fixação), pespontado com máquina de 1 agulha, ou fechamento com máquina de costura francesa.</li> <li>- Em máquina de interlock bitola mínima 7 mm para o fechamento das ilhargas e mangas.</li> </ul>	36	UN



PROCESSO LICITATÓRIO 422/2021 - PREGÃO ELETRÔNICO 151/2021

	<p>- Em máquina reta 1 agulha ponto fixo para fixação e pesponto da gola, vista, bolso, bainhas e barra.</p> <p>- Caseado reto de 16 mm de comp.</p> <p>- Aplicação de overlock nas partes desfiadas do tecido.</p> <p>Pontos por Centímetro: 3,5 a 4,0 em todas as costuras</p> <p>Aviamentos:</p> <p>- Linha 120 Pes./Alg. ou 100% Pes. na cor do tecido para as operações de fechamentos, fixações e pespontos, caseado e pregar botões; linha 120 e filamento para o overlock.</p> <p>- Botão perolizado de 4 furos 12 ou 13 mm da cor do tecido.</p> <p>- Colarinho e entretela pré-encolhida</p> <p>Etiquetas:</p> <p>- Etiqueta de qualidade do tecido no modelo do fabricante; etiqueta de produto com composição, e instruções de lavagem, identificação da Confeção conforme CONMETRO resolução 2.</p> <p>Embalagem:</p> <p>- As peças devem ser acondicionadas em sacos plásticos individuais (com numeração visível).</p> <p>- Embalagem coletiva em caixa de papelão com as devidas identificações.</p> <p><b>TABELA DE MEDIDAS PARA PEÇAS PRONTAS</b></p> <p>ITENS NUMERAÇÃO 40 42 44 46 48 50 52 54 56 58 60 62</p> <p>TOLERÂNCIAS PP P M G GG EG</p> <p>Colarinho De -0,5 a +0,5 36 37 38 39 40 41 42 43 44 45 46 47</p> <p>Tórax De -1 a +1 50 52 54 56 58 60 62 64 66 68 70 72</p> <p>Costas De -1 a +1 42,5 44 45,5 47 48,5 50 51,5 53 54,5 56 57,5 59</p> <p>Mangas curtas De -0,5 a +0,5 21,5 22 22,5 23 23,5 24 24,5 25 25,5 26 27,5 28</p> <p>Contorno de cava De -1 a +1 25 25,5 26 26,5 27,5 28 28,5 29 30 30,5 31,5 32</p> <p>Comprimento De -1 a +1 64,5 66 67,5 69 70,5 72 73,5 75 76,5 78 79,5 81</p> <p>Como conferir medidas da peça pronta:</p> <p>A) COLARINHO: De uma extremidade à outra da base do colarinho. Esta medida deve ser tomada com a camisa e colarinho abertos (exceto para jaquetas).</p> <p>B) BUSTO / TÓRAX: Da parte inferior de uma cava à outra, com a blusa / camisa / jaqueta abotoada.</p> <p>C) COSTAS (ombro a ombro): De uma extremidade do ombro com a cava à outra, nas costas (exceto para mangas raglã).</p> <p>D) MANGAS LONGAS: Da parte da junção com o ombro até o final do punho.</p> <p>E) MANGAS CURTAS: Da parte da junção com o ombro até o final da bainha (não considerar o tecido dobrado internamente).</p> <p>F) CONTORNO DE CAVA: Na junção da manga com a blusa / camisa (exceto manga raglã).</p> <p>G) COMPRIMENTO: Da junção da gola no ombro até o final da bainha da frente (não considerar o tecido dobrado internamente).</p> <p>H) MANGAS RAGLÃ: Da junção da gola, com a fita métrica centralizada sobre o ombro até o final da bainha (não considerar o tecido dobrado internamente).</p> <p>Obs.: Quando as camisas apresentarem pregas, as medidas devem ser consideradas com as pregas relaxadas.</p> <p><b>ESPECIFICAÇÕES TÉCNICAS BORDADOS</b></p> <p>Produto : Etiqueta UAI retangular</p> <p>Aplicação nos uniformes operacionais, paletó, blazer e jaquetas</p> <p>Altura : 40 mm.</p> <p>Comprimento : 80 mm</p>		
--	---	--	--

PROCESSO LICITATÓRIO 422/2021 - PREGÃO ELETRÔNICO 151/2021

	<p>Medida acabada : 40 X 80 mm                  Acabamento : Engomagem e costura periférica com entretela - bordas vermelha                  Fundo : Tafetá                  Composição : 100 % poliéster                  Etiqueta produzida em teares eletrônicos Jacquard com inserção de trama por sistema de agulhas, acabamento de costura periférica manual e recorte manual.</p>		
13	<p>CONTRATAÇÃO DE EMPRESA PARA CONFECÇÃO DE JAQUETA PRETA MASCULINA: Modelo : Jaqueta masculina Tecido base : T - 13                  Composição : 100% Poliéster - 181 g/m<sup>2</sup> - Cor : T - 13 (PRETO)                  Descrição:                  - Jaqueta masculina forrada com forro acetinado com manta acrílica, gola esporte pespontada, cós com 4,5 cm de largura e elástico embutido, abertura frontal com fechamento através zíper, mangas com punhos fechados por botões, 2 bolsos inferiores embutidos na lateral, costas em tecido único.                  - Aplicação de logotipo bordado do lado esquerdo (de quem veste) conforme especificações da UAI.                  Costuras:                  - Em máquina de interlock bitola mínima 10 mm para fechamento das ilhargas, ombros mangas ( fixação e fechamento).                  - Em máquina reta 2 agulhas paralelas para pesponto dos ombros e cavas.                  - Em máquina reta 1 agulha ponto fixo para fixação e pesponto da gola, bolsos e vivos, zíper, punhos, carcela e elástico.                  - Caseado reto de 16 mm de comp.                  - Aplicação de overlock nas partes desfiantes do tecido.                  Pontos por Centímetro: 3,5 a 4,0 em todas as costuras                  Aviamentos:                  - Linha 80 Pes./Alg. ou 100% Pes. na cor do tecido para as operações de fechamentos, fixações e pespontos, caseado e pregar botões; linha 120 e filamento para o overlock.                  - Zíper de nylon destacável para a vista com cadarço na cor do tecido.                  - Botão 4 furos de 14 mm de diâmetro na cor do tecido.                  Etiquetas:                  - Etiqueta de qualidade do tecido no modelo do fabricante; etiqueta de produto com composição, e instruções de lavagem, identificação da Confecção conforme CONMETRO resolução 2.                  Embalagem:                  - As peças devem ser acondicionadas em sacos plásticos individuais (com numeração visível).                  - Embalagem coletiva em caixa de papelão com as devidas identificações.                  TABELA DE MEDIDAS PARA PEÇAS PRONTAS                  ITENS NUMERAÇÃO 40 42 44 46 48 50 52 54 56 58 60 62                  TOLERÂNCIAS PP P M G GG EG                  Tórax De -1 a +1 52 54 56 58 60 62 64 66 68 70 72 74                  Costas De -1 a +1 45,5 47 48,5 50 51,5 53 54,5 56 57,5 59 60,5 62                  Mangas longa De -1 a +1 59 60 61 62 63 64 65 66 67 67 67                  Contorno de cava De -1 a +1 26 26,5 27 27,5 28,5 29 29,5 30,5 31 31,5 32,5 33                  Comprimento De -1 a +1 64,5 66 67,5 69 70,5 72 73,5 75 76,5 76,5 76,5                  Como conferir medidas da peça pronta:</p>	14	UN

PROCESSO LICITATÓRIO 422/2021 - PREGÃO ELETRÔNICO 151/2021

	<p>A) COLARINHO: De uma extremidade à outra da base do colarinho. Esta medida deve ser tomada com a camisa e colarinho abertos (exceto para jaquetas).</p> <p>B) BUSTO / TÓRAX: Da parte inferior de uma cava à outra, com a blusa / camisa / jaqueta abotoada.</p> <p>C) COSTAS (ombro a ombro): De uma extremidade do ombro com a cava à outra, nas costas (exceto para mangas raglã).</p> <p>D) MANGAS LONGAS: Da parte da junção com o ombro até o final do punho.</p> <p>E) MANGAS CURTAS: Da parte da junção com o ombro até o final da bainha (não considerar o tecido dobrado internamente).</p> <p>F) CONTORNO DE CAVA: Na junção da manga com a blusa / camisa (exceto manga raglã).</p> <p>G) COMPRIMENTO: Da junção da gola no ombro até o final da bainha da frente (não considerar o tecido dobrado internamente).</p> <p>H) MANGAS RAGLÃ: Da junção da gola, com a fita métrica centralizada sobre o ombro até o final da bainha (não considerar o tecido dobrado internamente).</p> <p><b>ESPECIFICAÇÕES TÉCNICAS BORDADOS</b>                  Produto : Etiqueta UAI retangular                  Aplicação nos uniformes operacionais, paletó, blazer e jaquetas                  Altura : 40 mm.                  Comprimento : 80 mm                  Medida acabada : 40 X 80 mm                  Acabamento : Engomagem e costura periférica com entretela - bordas vermelha                  Fundo : Tafetá                  Composição : 100 % poliéster                  Etiqueta produzida em teares eletrônicos Jacquard com inserção de trama por sistema de agulhas, acabamento de costura periférica manual e recorte manual.</p>		
14	<p><b>CONTRATAÇÃO DE EMPRESA PARA CONFECÇÃO DE BLAZER PRETO MASCULINO:</b> Modelo : Paletó masculino Tecido base : T - 13                  Composição : 100% Poliéster - 181 g/m<sup>2</sup> - Cor : T - 13 (PRETO)                  Descrição:                  - Gola tipo paletó, mangas com abertura falsa e 3 botões, abertura frontal com fechamento através de 3 botões e 3 caseados no sentido horizontal, 3 bolsos embutidos sendo 1 superior inclinado com vivo de 3cm, e 2 inferiores com 2 vivos e portinhola inserida sob o vivo superior, frente com pinchais e fiancos, costas repartida sem abertura final, forração interna.                  - Aplicação de logotipo bordado acima do bolso superior conforme especificações da UAI.                  Costuras:                  - Costuras em máquina reta 1 agulha para fixações e pespontos.                  - Overlock nas partes desfiadas do tecido.                  - Caseado reto de 24 mm para a frente.                  - Termocolagem das entretelas em maquinário adequado                  - Passadoria específica para o produto.                  Pontos por Centímetro: 3,5 a 4,0 em todas as costuras                  Aviamentos:</p>	14	UN

PROCESSO LICITATÓRIO 422/2021 - PREGÃO ELETRÔNICO 151/2021

	<p>- Linha 80 Pes./Alg. ou 100% Pes. Na cor do tecido para as operações de fechamentos, fixações e pespontos, caseado e pregar botões; linha 120 e filamento para o overlock.</p> <p>- Botão de massa 4 furos de 20 mm para a frente e de 14mm para os punhos da cor do tecido.</p> <p>- Entretela e enchimentos apropriados.</p> <p>- Forro em tecido 100% Pes..</p> <p>Etiquetas:</p> <p>- Etiqueta de qualidade do tecido no modelo do fabricante; etiqueta de produto com composição, e instruções de lavagem, identificação da Confecção conforme CONMETRO resolução 2.</p> <p>Embalagem:</p> <p>- As peças devem ser acondicionadas em sacos plásticos individuais (com numeração visível).</p> <p>- Embalagem coletiva em caixa de papelão com as devidas identificações.</p> <p>TABELA DE MEDIDAS PARA PEÇAS PRONTAS</p> <p>ITENS NUMERAÇÃO 40 42 44 46 48 50 52 54 56 58 60 62</p> <p>TOLERÂNCIAS PP P M G GG EG</p> <p>Tórax De -1 a +1 52 54 56 58 60 62 64 66 68 70 72 74</p> <p>Costas De -1 a +1 45,5 47 48,5 50 51,5 53 54,5 56 57,5 59 60,5 62</p> <p>Mangas De -1 a +1 58 59 60 61 62 63 64 65 65 66 66 66</p> <p>Contorno de cava De -1 a +1 26 26,5 27 27,5 28,5 29 29,5 30,5 31 31,5 32,5 33</p> <p>Comprimento De -1 a +1 67,5 69 70,5 72 73,5 75 76,5 78 79,5 79,5 79,5</p> <p>Como conferir medidas da peça pronta:</p> <p>BLAZER / PALETO</p> <p>A) BUSTO / TÓRAX: Da parte inferior de um a cava à outra, com o blazer / paletó fechado.</p> <p>B) COSTAS (ombro a ombro): De uma extremidade do ombro com a cava à outra, nas costas.</p> <p>C) MANGAS: Da parte da junção com o ombro até o final da barra.</p> <p>D) CONTORNO DE CAVA: Na junção da manga com o blazer / paletó.</p> <p>E) COMPRIMENTO: Da junção da gola no ombro até o final da bainha da frente.</p> <p>F) QUADRIL: (Blazer) Na altura do quadril, de uma extremidade à outra.</p> <p>ESPECIFICAÇÕES TÉCNICAS BORDADOS</p> <p>Produto : Etiqueta UAI retangular</p> <p>Aplicação nos uniformes operacionais, paletó, blazer e jaquetas</p> <p>Altura : 40 mm.</p> <p>Comprimento : 80 mm</p> <p>Medida acabada : 40 X 80 mm</p> <p>Acabamento : Engomagem e costura periférica com entretela - bordas vermelha</p> <p>Fundo : Tafetá</p> <p>Composição : 100 % poliéster</p> <p>Etiqueta produzida em teares eletrônicos Jacquard com inserção de trama por sistema de agulhas, acabamento de costura periférica manual e recorte manual.</p>		
15	<p>CONTRATAÇÃO DE EMPRESA PARA CONFECÇÃO DE CAMISA SOCIAL MANGA LONGA AREIA MASCULINA: Modelo: Camisa social manga longa - masculina Tecido base: T - 08</p> <p>Composição: 67% Alg. / 33% Pes. (+-5%) - 131 g/m<sup>2</sup> - Tela 1 x 1 Cor: T - 08 (AREIA)</p> <p>PANTONE: 151116</p> <p>Descrição:</p> <p>- Camisa social, colarinho com pé de gola, frente aberta fechada por botões e caseados (do pé de gola no sentido horizontal e na vista no sentido vertical), vista macho; mangas longas com punhos fechados por caseado e botões, 1 bolso chapado 5 cantos; costas com pala em tecido duplo e pregas laterais.</p>	4	UN

PROCESSO LICITATÓRIO 422/2021 - PREGÃO ELETRÔNICO 151/2021

	<p>- Aplicação de logotipo UAI no canto direito da bainha do bolso conforme especificações da UAI.</p> <p>Costuras: Em máquina de interlock bitola mínima 7 mm para fechamento dos ombros e mangas (fixação e fechamento) e ilhargas, pespontado com máquina de 1 agulha, ou fechamento com máquina de costura francesa.:</p> <p>- Em máquina reta 1 agulha ponto fixo para fixação e pesponto do colarinho e gola, vista, bolso, punhos, carcelas, bainhas e barra.</p> <p>- Caseado reto de 16 mm de comp.</p> <p>- Aplicação de overlock nas partes desfiadas do tecido.</p> <p>Pontos por Centímetro: 3,5 a 4,0 em todas as costuras</p> <p>Aviamentos:</p> <p>- Linha 120 Pes./Alg. ou 100% Pes. na cor do tecido para as operações de fechamentos, fixações e pespontos, caseado e pregar botões; linha 120 e filamento para o overlock.</p> <p>- Botão perolizado de 4 furos 12 ou 13 mm da cor do tecido.</p> <p>- Colarinho e entretela pré-encolhida</p> <p>Etiquetas:</p> <p>- Etiqueta de qualidade do tecido no modelo do fabricante; etiqueta de produto com composição, e instruções de lavagem, identificação da Confecção conforme CONMETRO resolução 2.</p> <p>Embalagem:</p> <p>- As peças devem ser acondicionadas em sacos plásticos individuais (com numeração visível).</p> <p>- Embalagem coletiva em caixa de papelão com as devidas identificações.</p> <p><b>TABELA DE MEDIDAS PARA PEÇAS PRONTAS</b></p> <p>ITENS NUMERAÇÃO 40 42 44 46 48 50 52 54 56 58 60 62</p> <p>TOLERÂNCIAS PP P M G GG EG</p> <p>Colarinho De -0,5 a +0,5 36 37 38 39 40 41 42 43 44 45 46 47</p> <p>Tórax De -1 a +1 50 52 54 56 58 60 62 64 66 68 70 72</p> <p>Costas De -1 a +1 42,5 44 45,5 47 48,5 50 51,5 53 54,5 56 57,5 59</p> <p>Mangas longa c/pun De -1 a +1 59 60 61 62 63 64 65 66 67 67 67 67</p> <p>Contorno de cava De -1 a +1 25 25,5 26 26,5 27,5 28 28,5 29 30 30,5 31,5 32</p> <p>Comprimento De -1 a +1 69,5 71 72,5 74 75,5 77 78,5 80 81,5 81,5 81,5 81,5</p> <p>Como conferir medidas da peça pronta:</p> <p>A) COLARINHO: De uma extremidade à outra da base do colarinho. Esta medida deve ser tomada com a camisa e colarinho abertos (exceto para jaquetas).</p> <p>B) BUSTO / TÓRAX: Da parte inferior de uma cava à outra, com a blusa / camisa / jaqueta abotoada.</p> <p>C) COSTAS (ombro a ombro): De uma extremidade do ombro com a cava à outra, nas costas (exceto para mangas raglã).</p> <p>D) MANGAS LONGAS: Da parte da junção com o ombro até o final do punho.</p> <p>E) MANGAS CURTAS: Da parte da junção com o ombro até o final da bainha (não considerar o tecido dobrado internamente).</p> <p>F) CONTORNO DE CAVA: Na junção da manga com a blusa / camisa (exceto manga raglã).</p> <p>G) COMPRIMENTO: Da junção da gola no ombro até o final da bainha da frente (não considerar o tecido dobrado internamente).</p> <p>H) MANGAS RAGLÃ: Da junção da gola, com a fita métrica centralizada sobre o ombro até o final da bainha (não considerar o tecido dobrado internamente).</p>		
--	---	--	--

PROCESSO LICITATÓRIO 422/2021 - PREGÃO ELETRÔNICO 151/2021

	<p>Obs.: Quando as camisas apresentarem pregas, as medidas devem ser consideradas com as pregas relaxadas.</p> <p><b>ESPECIFICAÇÕES TÉCNICAS BORDADOS</b>  <b>CONTRATAÇÃO DE EMPRESA PARA</b>  <b>CONFECÇÃO DE CAMISA SOCIAL MANGA LONGA AREIA MASCULINA: Modelo:</b>          Camisa social manga longa - masculina Tecido base: T - 08          Composição: 67% Alg. / 33% Pes. (+-5%) - 131 g/m<sup>2</sup> - Tela 1 x 1 Cor: T - 08 (AREIA)          PANTONE: 151116</p> <p>Descrição:</p> <ul style="list-style-type: none"> <li>- Camisa social, colarinho com pé de gola, frente aberta fechada por botões e caseados (do pé de gola no sentido horizontal e na vista no sentido vertical), vista macho; mangas longas com punhos fechados por caseado e botões, 1 bolso chapado 5 cantos; costas com pala em tecido duplo e pregas laterais.</li> <li>- Aplicação de logotipo UAI no canto direito da bainha do bolso conforme especificações da UAI.</li> </ul> <p>Costuras: Em máquina de interlock bitola mínima 7 mm para fechamento dos ombros e mangas (fixação e fechamento) e ilhargas, pespontado com máquina de 1 agulha, ou fechamento com máquina de costura francesa.:</p> <ul style="list-style-type: none"> <li>- Em máquina reta 1 agulha ponto fixo para fixação e pesponto do colarinho e gola, vista, bolso, punhos, carcelas, bainhas e barra.</li> <li>- Caseado reto de 16 mm de comp.</li> <li>- Aplicação de overlock nas partes desfiadas do tecido.</li> </ul> <p>Pontos por Centímetro: 3,5 a 4,0 em todas as costuras</p> <p>Aviamentos:</p> <ul style="list-style-type: none"> <li>- Linha 120 Pes./Alg. ou 100% Pes. na cor do tecido para as operações de fechamentos, fixações e pespontos, caseado e pregar botões; linha 120 e filamento para o overlock.</li> <li>- Botão perolizado de 4 furos 12 ou 13 mm da cor do tecido.</li> <li>- Colarinho e entretela pré-encolhida</li> </ul> <p>Etiquetas:</p> <ul style="list-style-type: none"> <li>- Etiqueta de qualidade do tecido no modelo do fabricante; etiqueta de produto com composição, e instruções de lavagem, identificação da Confecção conforme CONMETRO resolução 2.</li> </ul> <p>Embalagem:</p> <ul style="list-style-type: none"> <li>- As peças devem ser acondicionadas em sacos plásticos individuais (com numeração visível).</li> <li>- Embalagem coletiva em caixa de papelão com as devidas identificações.</li> </ul> <p><b>TABELA DE MEDIDAS PARA PEÇAS PRONTAS</b>  <b>ITENS NUMERAÇÃO 40 42 44 46 48 50 52 54 56 58 60 62</b>  <b>TOLERÂNCIAS PP P M G GG EG</b>          Colarinho De -0,5 a +0,5 36 37 38 39 40 41 42 43 44 45 46 47          Tórax De -1 a +1 50 52 54 56 58 60 62 64 66 68 70 72          Costas De -1 a +1 42,5 44 45,5 47 48,5 50 51,5 53 54,5 56 57,5 59          Mangas longa c/pun De -1 a +1 59 60 61 62 63 64 65 66 67 67 67          Contorno de cava De -1 a +1 25 25,5 26 26,5 27,5 28 28,5 29 30 30,5 31,5 32          Comprimento De -1 a +1 69,5 71 72,5 74 75,5 77 78,5 80 81,5 81,5 81,5 81,5</p> <p>Como conferir medidas da peça pronta:</p> <p>A) COLARINHO: De uma extremidade à outra da base do colarinho. Esta medida deve ser tomada com a camisa e colarinho abertos (exceto para jaquetas).</p>		
--	---	--	--

PROCESSO LICITATÓRIO 422/2021 - PREGÃO ELETRÔNICO 151/2021

	<p>B) BUSTO / TÓRAX: Da parte inferior de uma cava à outra, com a blusa / camisa / jaqueta abotoada.</p> <p>C) COSTAS (ombro a ombro): De uma extremidade do ombro com a cava à outra, nas costas (exceto para mangas raglã).</p> <p>D) MANGAS LONGAS: Da parte da junção com o ombro até o final do punho.</p> <p>E) MANGAS CURTAS: Da parte da junção com o ombro até o final da bainha (não considerar o tecido dobrado internamente).</p> <p>F) CONTORNO DE CAVA: Na junção da manga com a blusa / camisa (exceto manga raglã).</p> <p>G) COMPRIMENTO: Da junção da gola no ombro até o final da bainha da frente (não considerar o tecido dobrado internamente).</p> <p>H) MANGAS RAGLÃ: Da junção da gola, com a fita métrica centralizada sobre o ombro até o final da bainha (não considerar o tecido dobrado internamente).</p> <p>Obs.: Quando as camisas apresentarem pregas, as medidas devem ser consideradas com as pregas relaxadas.</p> <p><b>ESPECIFICAÇÕES TÉCNICAS BORDADOS</b></p> <p>Produto : Etiqueta UAI retangular</p> <p>Aplicação nos uniformes operacionais, paletó, blazer e jaquetas</p> <p>Altura : 40 mm.</p> <p>Comprimento : 80 mm</p> <p>Medida acabada : 40 X 80 mm</p> <p>Acabamento : Engomagem e costura periférica com entretela - bordas vermelha</p> <p>Fundo : Tafetá</p> <p>Composição : 100 % poliéster</p> <p>Etiqueta produzida em teares eletrônicos Jacquard com inserção de trama por sistema de agulhas, acabamento de costura periférica manual e recorte manual.</p>		
16	<p><b>CONTRATAÇÃO DE EMPRESA PARA CONFECÇÃO DE CAMISA SOCIAL MANGA CURTA AREIA MASCULINA:</b> Modelo: Camisa social manga curta</p> <p>- masculina</p> <p>Tecido base: T - 08</p> <p>Composição: 67% Alg. / 33% Pes. (+-5%) - 131 g/m<sup>2</sup> - Tela 1 x 1 Cor: T - 08 (AREIA)</p> <p>PANTONE: 151116</p> <p>Descrição:</p> <p>- Camisa social, colarinho com pé de gola, frente aberta com fechamento através de botões / caseados, mangas curtas com revel, 1 bolso chapado com 5 cantos; costas com pala em tecido duplo e pregas laterais.</p> <p>- Aplicação de logotipo UAI no canto direito da bainha do bolso conforme especificações da UAI.</p> <p>Costuras:</p> <p>- Em máquina de interlock bitola mínima 7 mm para fechamento dos ombros e mangas (fixação), pespontado com máquina de 1 agulha, ou fechamento com máquina de costura francesa.</p> <p>- Em máquina de interlock bitola mínima 7 mm para o fechamento das ilhargas e mangas.</p> <p>- Em máquina reta 1 agulha ponto fixo para fixação e pesponto da gola, vista, bolso, bainhas e barra.</p> <p>- Caseado reto de 16 mm de comp.</p> <p>- Aplicação de overlock nas partes desfiadas do tecido.</p> <p>Pontos por Centímetro: 3,5 a 4,0 em todas as costuras</p>	6	UN

PROCESSO LICITATÓRIO 422/2021 - PREGÃO ELETRÔNICO 151/2021

	<p>Aviamentos:                  - Linha 120 Pes./Alg. ou 100% Pes. na cor do tecido para as operações de fechamentos, fixações e pespontos, caseado e pregar botões; linha 120 e filamento para o overlock.                  - Botão perolizado de 4 furos 12 ou 13 mm da cor do tecido.                  - Colarinho e entretela pré-encolhida                  Etiquetas:                  - Etiqueta de qualidade do tecido no modelo do fabricante; etiqueta de produto com composição, e instruções de lavagem, identificação da Confecção conforme CONMETRO resolução 2.                  Embalagem:                  - As peças devem ser acondicionadas em sacos plásticos individuais (com numeração visível).                  - Embalagem coletiva em caixa de papelão com as devidas identificações.</p> <p><b>TABELA DE MEDIDAS PARA PEÇAS PRONTAS</b>                  ITENS NUMERAÇÃO 40 42 44 46 48 50 52 54 56 58 60 62                  TOLERÂNCIAS PP P M G GG EG                  Colarinho De -0,5 a +0,5 36 37 38 39 40 41 42 43 44 45 46 47                  Tórax De -1 a +1 50 52 54 56 58 60 62 64 66 68 70 72                  Costas De -1 a +1 42,5 44 45,5 47 48,5 50 51,5 53 54,5 56 57,5 59                  Mangas curtas De -0,5 a +0,5 21,5 22 22,5 23 23,5 24 24,5 25 25,5 26 27,5 28                  Contorno de cava De -1 a +1 25 25,5 26 26,5 27,5 28 28,5 29 30 30,5 31,5 32                  Comprimento De -1 a +1 64,5 66 67,5 69 70,5 72 73,5 75 76,5 78 79,5 81</p> <p>Como conferir medidas da peça pronta                  A) COLARINHO: De uma extremidade à outra da base do colarinho. Esta medida deve ser tomada com a camisa e colarinho abertos (exceto para jaquetas).                  B) BUSTO / TÓRAX: Da parte inferior de uma cava à outra, com a blusa / camisa / jaqueta abotoada.                  C) COSTAS (ombro a ombro): De uma extremidade do ombro com a cava à outra, nas costas (exceto para mangas raglã).                  D) MANGAS LONGAS: Da parte da junção com o ombro até o final do punho.                  E) MANGAS CURTAS: Da parte da junção com o ombro até o final da bainha (não considerar o tecido dobrado internamente).                  F) CONTORNO DE CAVA: Na junção da manga com a blusa / camisa (exceto manga raglã).                  G) COMPRIMENTO: Da junção da gola no ombro até o final da bainha da frente (não considerar o tecido dobrado internamente).                  H) MANGAS RAGLÃ: Da junção da gola, com a fita métrica centralizada sobre o ombro até o final da bainha (não considerar o tecido dobrado internamente).</p> <p>Obs.: Quando as camisas apresentarem pregas, as medidas devem ser consideradas com as pregas relaxadas.</p> <p><b>ESPECIFICAÇÕES TÉCNICAS BORDADOS</b>                  Produto : Etiqueta UAI retangular                  Aplicação nos uniformes operacionais, paletó, blazer e jaquetas                  Altura : 40 mm.                  Comprimento : 80 mm                  Medida acabada : 40 X 80 mm                  Acabamento : Engomagem e costura periférica com entretela - bordas vermelha                  Fundo : Tafetá                  Composição : 100 % poliéster</p>		
--	--	--	--



PROCESSO LICITATÓRIO 422/2021 - PREGÃO ELETRÔNICO 151/2021

	Etiqueta produzida em teares eletrônicos Jacquard com inserção de trama por sistema de agulhas, acabamento de costura periférica manual e recorte manual.		
17	<p>CONTRATAÇÃO DE EMPRESA PARA CONFECÇÃO DE GRAVATA MASCULINA VERMELHA                  Composição : 100% Poliéster Cor : T - 14 (VERMELHO)                  Descrição:                  - 140 +/- 2cm de comprimento, extremidade mais larga com 8 cm (acabada) e mais estreita com 3 cm de largura, entretelada.</p> <p>Costuras:                  - Costuras em ponto fixo 1 agulha, pelo avesso.                  Pontos por Centímetro: 3,5 a 4,0 em todas as costuras                  Aviaamentos:                  - Linha 80 Pes./Alg. ou 100% Pes. na cor do tecido para todas as operações.                  - Entretela apropriada.                  Etiquetas:                  - Etiqueta de produto com composição, e instruções de lavagem, identificação da Confecção conforme CONMETRO resolução 2.</p>	4	UN
18	<p>CONTRATAÇÃO DE EMPRESA PARA CONFECÇÃO DE COLETE VERMELHO UNISSEX POSSO AJUDAR: - Tecido 100% poliéster e peso de 205 gramas m/linear na cor vermelha.                  - Frente dividida com zíper em metal preto, com largura de 2 cm (dois centímetros)                  - Com forro jorlan interno em tecido 100% poliamida (furado) e acabamento externo em viés preto.                  ESPECIFICAÇÕES TÉCNICAS BORDADOS                  Produto : Etiqueta UAI retangular                  Aplicação nos uniformes operacionais, paletó, blazer e jaquetas                  Altura : 40 mm.                  Comprimento : 80 mm                  Medida acabada : 40 X 80 mm                  Acabamento : Engomagem e costura periférica com entretela - bordas vermelha                  Fundo : Tafetá                  Composição : 100 % poliéster                  Etiqueta produzida em teares eletrônicos Jacquard com inserção de trama por sistema de agulhas, acabamento de costura periférica manual e recorte manual.</p> <p>- Peça com recortes, fechado nas laterais com abertura na posição das mangas.                  - 4 (quatro) bolsos internos frontais localizados na parte inferior da peça, aplicados na horizontal e medido 21,5 cm no comprimento. Sendo dois bolsos no lado direito (um sobre o outro) fechados por zíper e dois bolsos no lado esquerdo (um sobre outro) onde o superior é fechado por zíper e o inferior aberto com detalhe em vivo. Bolsos superiores com profundidade de aproximadamente 18cm e inferiores com 14cm.                  - Bordado da logomarca da UAI em cores padrões, localizado no peito esquerdo.</p>	2	UN

PROCESSO LICITATÓRIO 422/2021 - PREGÃO ELETRÔNICO 151/2021

<p>- Silk acima do recorte com a inscrição "POSSO AJUDAR?" na cor branca. Sendo a inscrição separada pelo zíper frontal (cada palavra em um lado).</p> <p>- Costas com pala e zíper no tamanho 44 cm horizontal, podendo ser dobrada a parte do meio das costas, argola no meio da mesma na altura de 6 cm da porção superior, centralizado no colete sendo a argola de plástico rígido preto com diâmetro de 3,5 cm.</p> <p>- Silk na pala com a inscrição "POSSO AJUDAR?" na cor branca.</p> <p>- Na parte inferior das costas haverá um ajustador com próprio tecido e botão de pressão, sendo dois botões em cada lado.</p> <p>OBS: detalhe quanto ao zíper posicionado nas costas para abertura e ventilação em tempos muito quentes.</p>		
--	--	--

**Caroline Carvalho Mendes**  
**PREGOEIRA PORT. 434/2021**

PROCESSO LICITATÓRIO 422/2021 - PREGÃO ELETRÔNICO 151/2021

**ANEXO 02 - PROPOSTA COMERCIAL**

PREGÃO ELETRÔNICO Nº 151/2021

NOME DA PROPONENTE:

CNPJ:

ENDEREÇO:

TELEFONE/FAX:

E-MAIL:

**OBJETO: CONTRATAÇÃO DE EMPRESA PARA CONFEÇÃO DE UNIFORMES PARA OS FUNCIONARIOS DO UAI- UNIDADE DE ATENDIMENTO INTEGRADO, CONFORME CONVENIO CELEBRADO 24/2021 - ESTADO DE MINAS GERAIS POR INTERMEDIO SEPLAG E O MUNICIPIO DE ITAJUBA/MG PROCESSO Nº 15000.01.0025655/2021-38 - SEMFI., DE ACORDO COM AS ESPECIFICAÇÕES E CONDIÇÕES CONSTANTES DO EDITAL DO PREGÃO ELETRÔNICO Nº 134/2021 E SEUS ANEXOS.**

	OBJETO	QTDE	MARCA	PREÇO UNITÁRIO R\$	PREÇO TOTAL R\$
1	TRANSCREVER CONFORME RELATORIO DE ESPECIFICAÇÃO (ANEXO 01)				

**VALOR TOTAL DA PROPOSTA:** \_\_\_\_\_ (POR EXTENSO)

**PRAZO DE VALIDADE DA PROPOSTA:** ( ) DIAS, CONTADOS DA DATA DE SUA APRESENTAÇÃO. (OBS.: NÃO INFERIOR A 60 DIAS, CONFORME EDITAL)

A EMPRESA, POR INTERMÉDIO DE SEU REPRESENTANTE LEGAL ABAIXO IDENTIFICADO, PARA TODOS OS EFEITOS LEGAIS E ADMINISTRATIVOS, SOB AS PENAS DA LEI, DECLARA:

1. QUE SE RESPONSABILIZA PELAS TRANSAÇÕES EFETUADAS EM SEU NOME, ASSUMINDO COMO FIRMES E VERDADEIRAS SUAS PROPOSTAS E LANCES, INCLUSIVE OS ATOS PRATICADOS DIRETAMENTE OU POR SEU REPRESENTANTE, NÃO CABENDO À CAIXA RESPONSABILIDADE POR EVENTUAIS DANOS DECORRENTES DE USO INDEVIDO DA SENHA, AINDA QUE POR TERCEIROS.

2. QUE SEU(S) SÓCIO(S), DIRIGENTE(S) OU ADMINISTRADOR(ES) NÃO É(SÃO) EMPREGADO(S) OU DIRIGENTE(S) DA PREFEITURA MUNICIPAL DE ITAJUBÁ E NÃO POSSUI(EM) VÍNCULO FAMILIAR (CÔNJUGE, COMPANHEIRO OU PARENTE EM LINHA RETA OU COLATERAL, POR CONSANGÜINIDADE OU AFINIDADE, ATÉ O TERCEIRO GRAU, NOS TERMOS DOS ARTIGOS 1.591 A 1.595 DA LEI Nº 10.406/2002 – CÓDIGO CIVIL) COM:

- EMPREGADO(S) DETENTOR(ES) DE CARGO COMISSONADO QUE ATUE(M) EM ÁREA DA PREFEITURA COM GERENCIAMENTO SOBRE O CONTRATO OBJETO DA PRESENTE LICITAÇÃO;
- EMPREGADO(S) DETENTOR(ES) DE CARGO COMISSONADO QUE ATUE(M) NA ÁREA DEMANDANTE DA LICITAÇÃO;
- EMPREGADO(S) DETENTOR(ES) DE CARGO COMISSONADO QUE ATUE(M) NA ÁREA QUE REALIZA A LICITAÇÃO;
- AUTORIDADE DA PREFEITURA HIERARQUICAMENTE SUPERIOR ÀS ÁREAS SUPRA-MENCIONADAS.

LOCAL E DATA

\_\_\_\_\_  
ASSINATURA DO REPRESENTANTE LEGAL DA EMPRESA  
NOME/RG/CPF

PROCESSO LICITATÓRIO 422/2021 - PREGÃO ELETRÔNICO 151/2021

**ANEXO 03 – Declaração para fins de participação no Pregão**

**REF.: PREGÃO ELETRÔNICO Nº 151/2021  
PROCESSO Nº 422/2021**

**DECLARAÇÃO**

....., PESSOA JURÍDICA DE DIREITO PRIVADO, INSCRITA NO CNPJ/MF SOB O Nº. ...., COM SEDE LOCALIZADA NA ....., Nº. ...., BAIRRO ....., MUNICÍPIO DE ....., ESTADO DE ....., CEP ....., NESTE ATO REPRESENTADA PELO SEU REPRESENTANTE LEGAL O SR. .... (NACIONALIDADE)....., (ESTADO CIVIL), ..... (PROFISSÃO), PORTADOR DO REGISTRO GERAL DE Nº. .... EMITIDO PELA SSP/...E INSCRITO NO CPF/MF SOB O Nº. ...., RESIDENTE E DOMICILIADO NA ....., Nº. ...., BAIRRO ....., MUNICÍPIO DE ....., ESTADO DE ....., CEP ....., DECLARA, SOB AS PENAS DA LEI, E PARA FINS DE PARTICIPAÇÃO NO PREGÃO PRESENCIAL ACIMA QUE NOSSA EMPRESA ATÉ A PRESENTE DATA:

- 1) NÃO ESTÁ IMPEDIDA DE CONTRATAR COM A ADMINISTRAÇÃO PÚBLICA, DIRETA E INDIRETA;
- 2) NÃO FOI DECLARADA INIDÔNEA PELO PODER PÚBLICO, DE NENHUMA ESFERA;
- 3) NÃO EXISTE FATO IMPEDITIVO À NOSSA HABILITAÇÃO E CONTRATAÇÃO COM A ADMINISTRAÇÃO PÚBLICA, CIENTE DA OBRIGATORIEDADE DE DECLARAR OCORRÊNCIAS POSTERIORES;
- 4) NÃO POSSUI ENTRE NOSSOS PROPRIETÁRIOS, NENHUM TITULAR DE MANDATO ELETIVO;
- 5) NÃO POSSUI FUNCIONÁRIOS, DIRIGENTES OU ACIONISTAS DETENTORES DO CONTROLE DE ESTABELECIMENTO PARTICIPANTE DESTA LICITAÇÃO, COM QUALQUER VÍNCULO DIRETO OU INDIRETO COM A PREFEITURA MUNICIPAL DE ITAJUBÁ, NOS TERMOS DO ART. 9º, DA LEI FEDERAL Nº 8.666/93 E SUAS ALTERAÇÕES, SOB PENA DE EXCLUSÃO DO CERTAME;
- 6) NÃO POSSUI NO SEU QUADRO DE FUNCIONÁRIOS MENORES DE 18 ANOS EM TRABALHO NOTURNO, PERIGOSOS OU INSALUBRES E MENORES DE 16 ANOS EM QUALQUER OUTRO TIPO DE TRABALHO, SALVO NA CONDIÇÃO DE APRENDIZ, A PARTIR DE 14 ANOS;
- 7) RECEBEU TODOS OS DOCUMENTOS E TOMOU CONHECIMENTO DE TODAS AS INFORMAÇÕES NECESSÁRIAS PARA PARTICIPAR DO PRESENTE CERTAME E DAS CONDIÇÕES PARA O FORNECIMENTO DOS PRODUTOS;
- 8) ACEITA E CONCORDA COM TODAS AS CONDIÇÕES DO PRESENTE EDITAL E DAS ESPECIFICAÇÕES QUE FAZEM PARTE INTEGRANTE DO MESMO E FARÃO PARTE DO CONTRATO, RESSALVADO O DIREITO RECURSAL, BEM COMO DE QUE RECEBEU TODOS OS DOCUMENTOS E INFORMAÇÕES NECESSÁRIAS PARA O CUMPRIMENTO INTEGRAL DAS OBRIGAÇÕES DESTA LICITAÇÃO.

LOCAL E DATA \_\_\_\_\_, \_\_\_\_\_ DE \_\_\_\_\_ DE \_\_\_\_\_

\_\_\_\_\_  
ASSINATURA DO RESPONSÁVEL LEGAL E CARIMBO DO CNPJ

OBS.: ESTA DECLARAÇÃO DEVERÁ SER INSERIDA NO ENVELOPE DE DOCUMENTOS DE HABILITAÇÃO.

PROCESSO LICITATÓRIO 422/2021 - PREGÃO ELETRÔNICO 151/2021

**ANEXO 04- MINUTA DO CONTRATO Nº \_\_\_/2021**

**INSTRUMENTO CONTRATUAL PARA ----- QUE  
CELEBRA ENTRE SI O MUNICÍPIO DE ITAJUBÁ E A  
EMPRESA \_\_\_\_\_.**

Pelo presente Contrato de prestação de serviços entre pessoas jurídicas, de um lado o **MUNICÍPIO DE ITAJUBÁ**, pessoa jurídica de Direito Público, inscrita no CNPJ/MF sob o nº. 18.025.940/0001-09, com sede localizada na Avenida Doutor Jerson Dias, nº. 500, Bairro Estiva, Município de Itajubá, Estado de Minas Gerais, neste ato representado pelo Secretário Municipal de Planejamento, Sra. **Edna Maria Lopes Dias**, brasileira, casada, portadora do Registro Geral MG-13.640.692, inscrita no CPF/MF sob o nº. 069.247.726-84, doravante denominada **CONTRATANTE** e a empresa \_\_\_\_\_, pessoa jurídica de direito privado, inscrita no CNPJ/MF sob o nº. \_\_\_\_\_, com sede na \_\_\_\_\_, nº\_\_\_\_, Bairro \_\_\_\_\_, Município de \_\_\_\_\_, Estado de \_\_\_\_\_, CEP \_\_\_\_\_, neste ato representada por seu representante legal o Sr. \_\_\_\_\_, \_\_\_\_\_, portador do Registro Geral nº \_\_\_\_\_, inscrito no CPF/MF sob o nº \_\_\_\_\_, residente e domiciliado na \_\_\_\_\_, nº \_\_\_\_\_, Bairro \_\_\_\_\_, Município \_\_\_\_\_, Estado de \_\_\_\_\_, CEP \_\_\_\_\_ doravante simplesmente denominada de **CONTRATADA**, têm, entre si, como justo e contratado, regendo-se pela legislação pátria aplicável ao presente contrato, e especialmente pelas cláusulas a seguir declinadas:

**CLÁUSULA PRIMEIRA: DO PROCEDIMENTO**

O presente Contrato obedece aos termos da Justificativa para abertura de Processo Licitatório nº 422/2021, na modalidade Pregão Eletrônico nº. 151/2021, com fundamento na Lei nº. 8.666/93.

**CLÁUSULA SEGUNDA: DA DOTAÇÃO ORÇAMENTÁRIA**

A despesa com a execução do presente contrato de fornecimento de produtos correrá a conta das seguintes dotações orçamentárias:

**02.10.01.04.123.0018.2082/3.3.90.30.00**

**Parágrafo único.** As despesas decorrentes da execução deste Contrato que excederem o exercício em curso, decorrentes de eventual aditamento, prorrogação ou necessidade de manutenção do equilíbrio econômico-financeiro pactuado, correrão à conta de dotações que serão consignadas nas Leis Orçamentárias Anuais subsequentes, nas mesmas funções programáticas.

**CLÁUSULA TERCEIRA: DO OBJETO**

O presente Contrato tem por objeto o **CONTRATAÇÃO DE EMPRESA PARA CONFECÇÃO DE UNIFORMES PARA OS FUNCIONARIOS DO UAI- UNIDADE DE ATENDIMENTO INTEGRADO, CONFORME CONVENIO CELEBRADO 24/2021 - ESTADO DE MINAS GERAIS POR INTERMEDIO SEPLAG E O MUNICÍPIO DE ITAJUBA/MG PROCESSO Nº 15000.01.0025655/2021-38 - SEMFI**, conforme quadro abaixo:

ITEM	Descrição	QUANT	MARCA	VALOR
01	(conf. descrição do anexo 01 do Edital)			

**PARAGRAFO UNICO:** O prazo para fornecimento dos produtos/serviços será de 30 (trinta) dias corridos após o recebimento da ordem de compras e deverão ser entregues no Almoxarifado Central – Avenida Poços De Caldas, nº 44 e 64 – Bairro Distrito Industrial – Itajubá - MG.

**CLAUSULA QUARTA: DA VIGÊNCIA**

O contrato terá vigência de doze – 12 – meses.

**CLÁUSULA QUINTA: DAS OBRIGAÇÕES DAS PARTES**

**Para a execução do determinado nas cláusulas deste Contrato, as partes se obrigam a:**

PROCESSO LICITATÓRIO 422/2021 - PREGÃO ELETRÔNICO 151/2021

**I – CONTRATANTE:**

- a) acompanhar e fiscalizar a execução do contrato, assegurando-se da boa prestação do serviço e qualidade dos produtos fornecidos;
- b) assegurar-se de que os preços contratados estão compatíveis com aqueles praticados no mercado;
- c) realizar os devidos pagamentos;
- d) proporcionar todas as facilidades necessárias ao bom andamento do presente contrato.

**II – CONTRATADA:**

- a) responder pelo cumprimento dos postulados legais vigentes de âmbito federal, estadual e municipal, bem como assegurar os direitos e cumprimento dos deveres de todas as obrigações estabelecidas neste instrumento;
- b) manter a qualidade dos produtos fornecidos;
- c) executar fielmente o objeto do contrato, comunicando imediatamente e com antecedência ao representante legal do CONTRATANTE, na hipótese de ocorrência de qualquer fato impeditivo de seu cumprimento;
- d) apresentar Fatura/Nota Fiscal. A fatura deve ser detalhada e deverá discriminar todos os produtos fornecidos, e outras informações que se fizerem necessárias;
- e) comunicar ao CONTRATANTE, por escrito, qualquer anormalidade na continuidade do fornecimento dos produtos e prestar informações julgadas necessárias, em tempo hábil, principalmente quando solicitadas pelo CONTRATANTE;
- f) responder por danos causados diretamente ao CONTRATANTE e ou a terceiros, decorrentes de sua culpa ou dolo, quando da execução deste contrato;
- g) manter, durante toda a execução do contrato a compatibilidade com as obrigações assumidas em relação a todas as condições de habilitação e qualificação exigidas na licitação;
- h) responsabilizar-se pelos encargos trabalhistas, previdenciários, fiscais e comerciais, resultantes da execução do contrato. A inadimplência da CONTRATADA, referente a esses encargos, não transfere ao CONTRATANTE a responsabilidade por seu pagamento.

**CLÁUSULA SEXTA: DO VALOR**

O valor total do presente Contrato será de R\$ \_\_\_\_\_ (\_\_\_\_\_).

**CLÁUSULA SÉTIMA: DO PAGAMENTO**

O pagamento será até 30 (trinta) dias após apresentação das Notas Fiscais/Faturas e comprovação da regularidade fiscal da empresa.

§ 1º. Cada pagamento somente será efetuado após a comprovação pela CONTRATADA de que se encontra em dia com suas obrigações para com sistema de seguridade social, mediante apresentação das Certidões Negativas de Débito com o INSS e com o FGTS.

§ 2º. Para o efetivo pagamento, as faturas deverão ser entregues no Centro Administrativo Presidente Tancredo Neves, localizado na Avenida Doutor Jerson Dias, nº. 500, Bairro Estiva, Município de Itajubá, Estado de Minas Gerais, CEP 37.500-000, nos dias úteis no horário das doze às dezoito horas.

§ 3º. O não pagamento de quaisquer valores devidos pelo CONTRATANTE, nas datas de seus respectivos vencimentos, implicará na incidência de sanções previstas na legislação pátria.

§ 4º. Nenhum pagamento será efetuado à CONTRATADA enquanto estiver pendente de liquidação qualquer obrigação financeira que lhe for imposta em virtude de penalidade ou inadimplemento Contratual.

**CLÁUSULA OITAVA: DA FISCALIZAÇÃO**

PROCESSO LICITATÓRIO 422/2021 - PREGÃO ELETRÔNICO 151/2021

A prestação do serviço será objeto de acompanhamento e Sr(a) ....., representante da Secretaria Municipal de ....., ao qual competirá acompanhar e avaliar a qualidade dos produtos, bem como dirimir as dúvidas que surgirem no seu curso.

**Parágrafo único.** A Fiscalização será exercida no interesse do CONTRATANTE e não exclui, nem reduz a responsabilidade da CONTRATADA, inclusive perante terceiros, por qualquer irregularidade, e, na sua ocorrência, não implica co-responsabilidade do Poder Público ou de seus agentes e prepostos.

**CLÁUSULA NONA: DAS PENALIDADES**

Nos termos do artigo 86 da Lei nº. 8.666/93, fica estipulado o percentual de **meio por cento – 0,5% –** sobre o valor inadimplido, a título de multa de mora, por dia de atraso injustificado no fornecimento do objeto deste contrato, até o limite de **dez por cento – 10% –** do valor empenhado.

**§ 1º.** Em caso de inexecução total ou parcial do pactuado, em razão do descumprimento de qualquer das condições avençadas, a CONTRATADA ficará sujeita às seguintes penalidades nos termos do artigo 87 da Lei nº. 8.666/93:

I – advertência;

II – multa de **dez por cento – 10% –** do valor do contrato;

III – suspensão temporária de participar de licitação e impedimento de contratar com a Administração por prazo não superior a **dois – 02 –** anos e,

IV – declaração de inidoneidade para licitar ou contratar com a Administração Pública.

**§ 2º.** As penalidades somente poderão ser relevadas ou atenuadas pela autoridade competente aplicando-se o Princípio da Proporcionalidade, em razão de circunstâncias fundamentadas em fatos reais e comprovados, desde que formuladas por escrito e no prazo máximo de **cinco – 05 – dias úteis** da data em que for oficiada a pretensão do CONTRATANTE no sentido da aplicação da pena.

**§ 3º.** As multas de que trata este capítulo, deverão ser recolhidas pelas adjudicatárias em conta corrente em agência bancária devidamente credenciada pelo município no prazo máximo de cinco – 05 – dias a contar da data da notificação, ou quando for o caso, cobrada judicialmente.

**§ 4º.** As multas de que trata este capítulo, serão descontadas do pagamento eventualmente devido pelo CONTRATANTE ou na impossibilidade de ser feito o desconto, recolhida pela adjudicatária em conta corrente em agência bancária devidamente credenciada pelo CONTRATANTE no prazo máximo de cinco – 05 – dias a contar da notificação, ou quando for o caso, cobrado judicialmente.

**CLÁUSULA DÉCIMA: DAS ALTERAÇÕES**

Toda e qualquer alteração deverá ser processada mediante a celebração de Termo Aditivo, vedada a alteração do OBJETO.

**Parágrafo único.** A alteração de valor contratual, decorrente do reajuste de preço, compensação ou penalização financeira prevista neste Contrato, bem como o empenho de dotações orçamentárias suplementares até o limite do respectivo valor, dispensa a celebração de aditamento.

**CLÁUSULA DÉCIMA PRIMEIRA: DA RESILIÇÃO**

O presente contrato poderá ser resilido a qualquer momento, por qualquer das partes, mediante comunicações expressas, com antecedência mínima de trinta – 30 – dias.

**Parágrafo Único.** Havendo pendências, as partes definirão, através de um Termo de Encerramento do Contrato.

**CLÁUSULA DÉCIMA SEGUNDA: DA RESOLUÇÃO**

O Contrato poderá ser resolvido:

I – por ato unilateral do CONTRATANTE, face ao interesse público, reduzido a termo no respectivo processo;

PROCESSO LICITATÓRIO 422/2021 - PREGÃO ELETRÔNICO 151/2021

II – por inadimplemento das Cláusulas e condições estabelecidas neste Contrato, por parte da CONTRATADA, nos termos da Seção V, do Capítulo III, da Lei nº. 8.666/93 e suas alterações.

III – independentemente de interpelação judicial ou extrajudicial, em qualquer dos seguintes casos:

a) falência ou liquidação da CONTRATADA;

b) incorporação da CONTRATADA a outra firma ou empresa, ou, ainda cisão ou fusão da mesma com outra empresa, sem a prévia e expressa concordância do CONTRATANTE;

c) extinção da CONTRATADA.

**Parágrafo único.** Sempre que ocorrerem as hipóteses de resolução contratual será assegurado o contraditório e a ampla defesa à CONTRATADA, em conformidade com artigo 78 da Lei nº. 8666/1993 e suas alterações.

**CLÁUSULA DÉCIMA TERCEIRA: DA PUBLICAÇÃO**

Dentro do prazo legal, contatos de sua assinatura, o CONTRATANTE providenciará a publicação do extrato deste Contrato.

**CLÁUSULA DÉCIMA QUARTA: DOS CASOS OMISSOS**

**Os casos omissos serão resolvidos de comum acordo entre as partes contratantes, respeitadas e observadas às disposições legais pertinentes.**

**CLÁUSULA DÉCIMA QUINTA: DA EXTENSÃO**

Para todos os fins e efeitos de direito, os contratantes declaram aceitar o presente instrumento nos expressos termos em que fora lavrado, obrigando-se a si e seus herdeiros e ou sucessores a bem e fielmente cumpri-lo.

**CLÁUSULA DÉCIMA SEXTA: DAS DISPOSIÇÕES GERAIS**

As partes se obrigam a manter, durante toda a execução do presente Contrato, em compatibilidade com as obrigações assumidas, todas as condições exigidas no processo licitatório.

**CLÁUSULA DÉCIMA SÉTIMA: DO FORO**

Fica eleito o foro da Comarca de Itajubá, Estado de Minas Gerais, com renúncia expressa a qualquer outro, por mais privilegiado que seja, para a resolução de questões eventualmente levantadas em decorrência deste Contrato. E por estarem as partes de pleno acordo em tudo que se encontra disposto neste Contrato, ciente das obrigações contraídas e das consequências de sua inobservância, firmam-no em três – 03 – vias de igual teor.

Itajubá-MG----de-----2021.

**EDNA MARIA LOPES DIAS**  
Secretária Municipal de Planejamento  
PREFEITURA MUNICIPAL DE ITAJUBÁ

\_\_\_\_\_  
Representante

**VISTO DO PROJU:**



PROCESSO LICITATÓRIO 422/2021 - PREGÃO ELETRÔNICO 151/2021

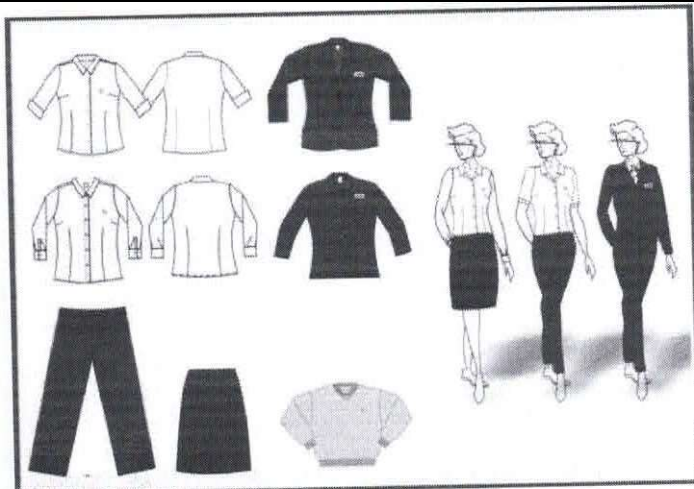

COORDENADOR - FEMININO

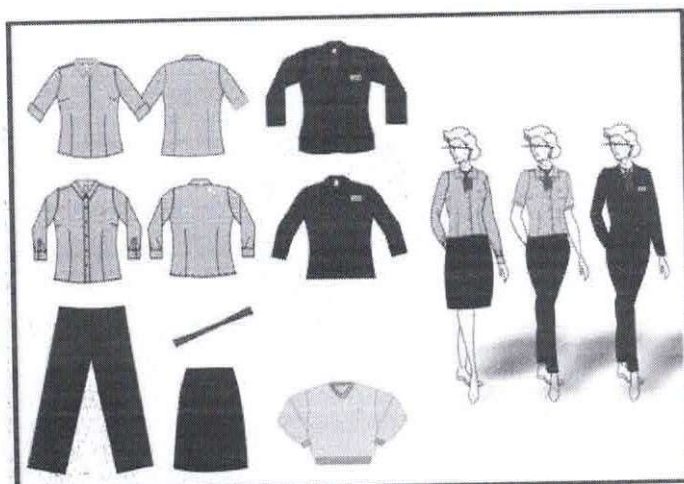

SUPERVISOR - FEMININO

PROCESSO LICITATÓRIO 422/2021 - PREGÃO ELETRÔNICO 151/2021

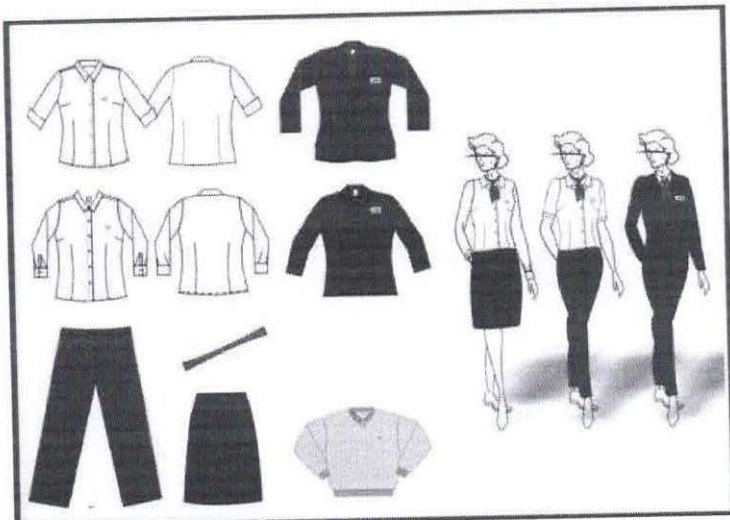

ATENDIMENTO / APOIO DE COORDENAÇÃO/  
ASSISTENTE DE COORDENAÇÃO/RECEPÇÃO / TEC.  
INFORMÁTICA / ENCARREGADO/POSSO AJUDAR -  
MASCULINO

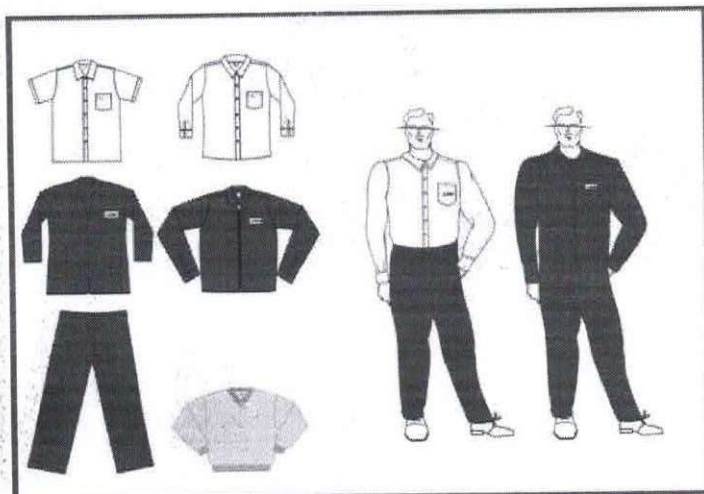

COORDENADOR - MASCULINO

PROCESSO LICITATÓRIO 422/2021 - PREGÃO ELETRÔNICO 151/2021

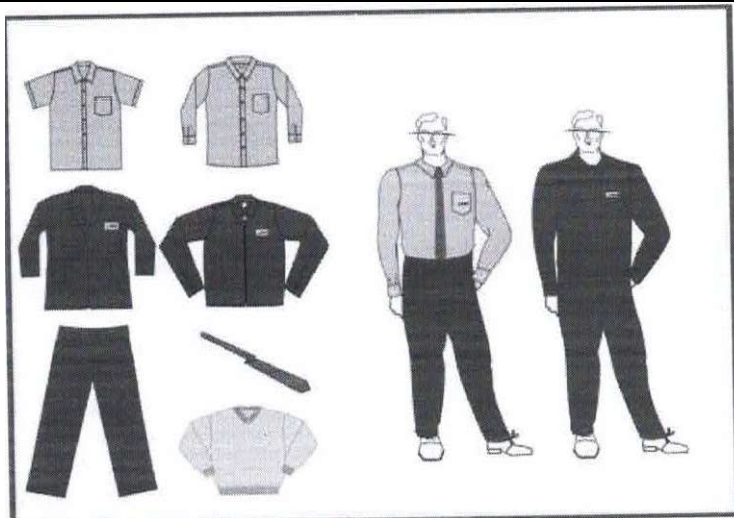

SUPERVISOR - MASCULINO

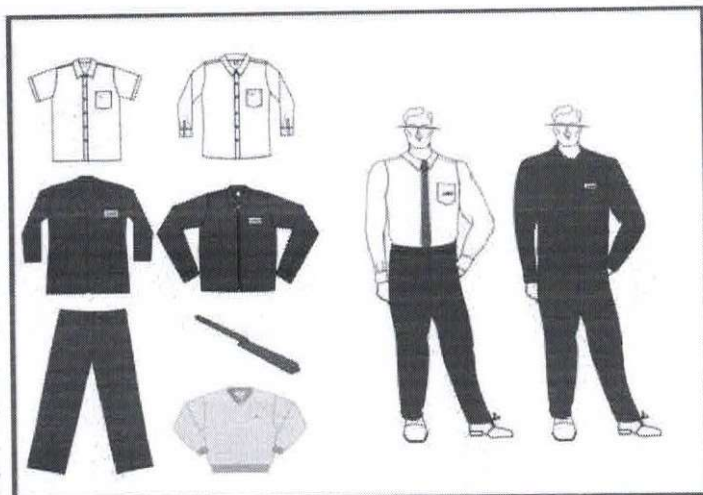

SERVENTE MASCULINO

PROCESSO LICITATÓRIO 422/2021 - PREGÃO ELETRÔNICO 151/2021

---

